

OBRA:

OBRA: ENSANCHE Y REPAVIMENTACION RUTA

PROVINCIAL N° 53 E / CALLE 762 Y 1323

TRAMO III

LONGITUD: 930 m

PARTIDO: FLORENCIO VARELA

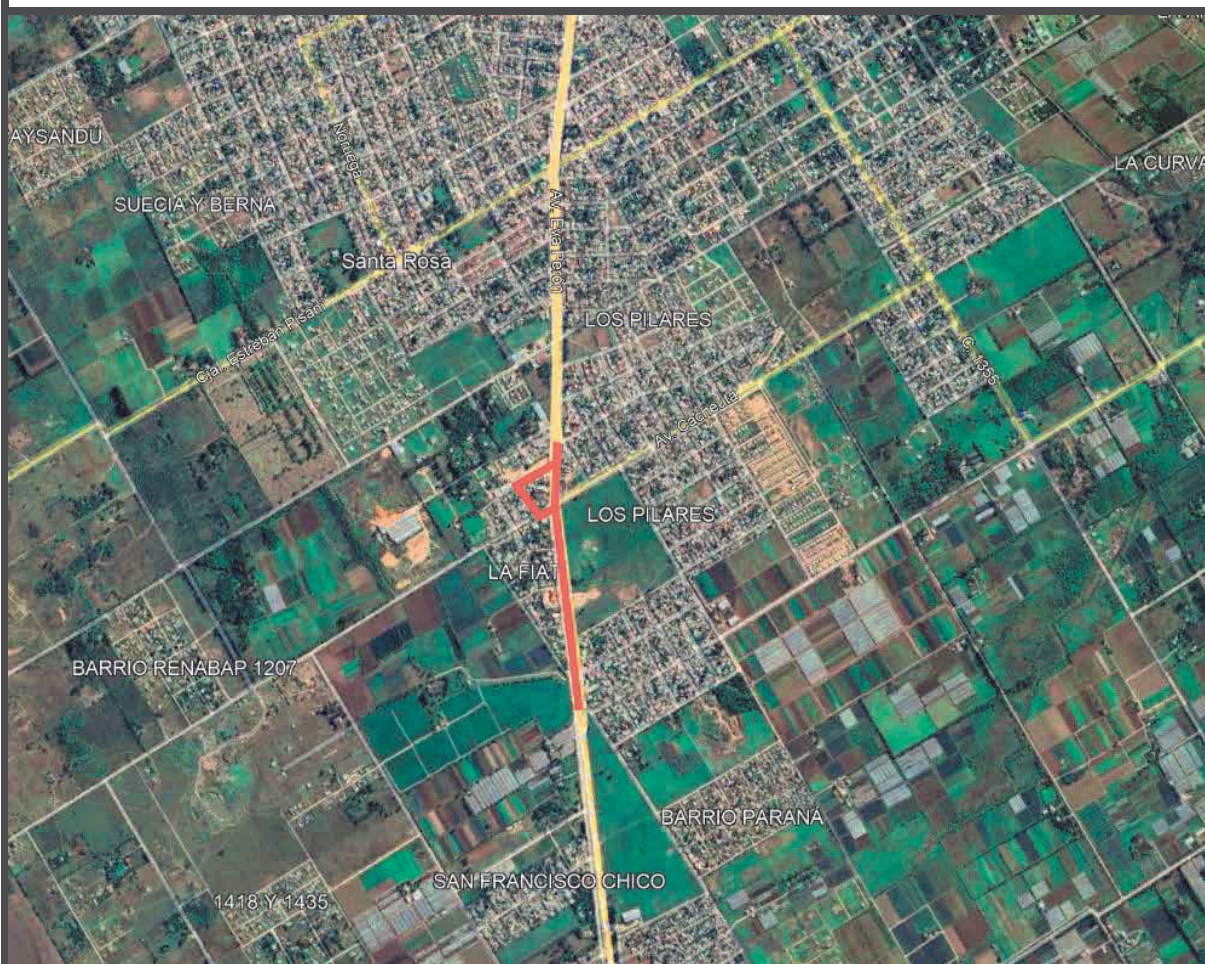

GERENCIA TÉCNICA - SUBGERENCIA de ESTUDIOS y PROYECTOS



MINISTERIO DE INFRAESTRUCTURA
Y SERVICIOS PÚBLICOS



GOBIERNO DE LA PROVINCIA DE
BUENOS AIRES

PLIEG-2023-36517809-GDEBA-DPTPRODV

PROVINCIA DE BUENOS AIRES

Ministerio de Infraestructura

DIRECCION DE VIALIDAD (D.V.B.A.)

SUB-GERENCIA ESTUDIOS y PROYECTOS

**OBRA: “OBRA: ENSANCHE Y REPAVIMENTACION
RUTA PROVINCIAL N.º 53 E / CALLE 762 Y 1323”**

TRAMO III

Longitud: 930 m

Partido de FLORENCIO VARELA



PLIEG-2023-36517809-GDEBA-DPTPRODY

INDICE:

- 1- Especificaciones Legales Particulares**
- 2- Memoria Descriptiva**
- 3- Especificaciones Técnicas Particulares**
- 4- Especificaciones Técnicas Complementarias**
- 5- Cómputo Métrico**
- 6- Planilla de Oferta**

1 - Especificaciones Legales Particulares



DERECHO
al
FUTURO

MINISTERIO DE INFRAESTRUCTURA
Y SERVICIOS PÚBLICOS



GOBIERNO DE LA PROVINCIA DE
BUENOS AIRES

Pliego de Bases y Condiciones Legales

CONDICIONES PARTICULARES DEL CONTRATO

**OBRA: ENSANCHE Y REPAVIMENTACIÓN RUTA
PROVINCIAL N° 53
E/ CALLE 762 Y 1323.**

TRAMO III

PARTIDOS: FLORENCIO VARELA



**DERECHO
al
FUTURO**

MINISTERIO DE INFRAESTRUCTURA
Y SERVICIOS PÚBLICOS



GOBIERNO DE LA PROVINCIA DE
BUENOS AIRES

PLIEG-2023-36517809-GDEBA-DPTPRODV

Pliego de Bases y Condiciones Legales

CONDICIONES PARTICULARES DEL CONTRATO

Forman parte del Pliego de Bases y Condiciones de la obra los siguientes documentos:

- Ley 6021 -LEY DE OBRAS PÚBLICAS- (texto Actualizado del Texto Ordenado por Decreto N° 4.536/95 y las modificaciones posteriores de las Leyes 12396, 12504, 12538, 12575, 12592, 14052, 14393, 14652, 14989, 15165 y 15225);
- Ley 14.812 – Ley de emergencia en materia de infraestructura, hábitat, vivienda y servicios públicos (prorrogan la Emergencia declarada por la presente: Decreto 52/2017 E, Ley 15022, Decreto 270/2019, Ley 15165, Decreto 1176/2020, prórroga, Ley 15.310) y Decreto 443/2016;
- DECRETO 2022-891-GDEBA-GPBA, 04 agosto 2022.
- DECRETO 5488/1959 (texto Actualizado del Texto Ordenado por Decreto 4536/95, con las modificaciones posteriores introducidas por Decreto 867/00, 2364/03, 2698/04, 406/06, 171/17 E y 653/18);
- Pliego de Bases y Condiciones Legales para la Dirección de Vialidad de la Provincia de Buenos Aires. Parte 1: Especificaciones Legales Generales (Edición 2009).
- Pliego de Especificaciones Legales para la Dirección de Vialidad de la Provincia de Buenos Aires. Parte 2: Especificaciones Legales Particulares para la D.V.B.A (Edición 2009).
- Pliego Único de Especificaciones Técnicas Generales, Pliego para la ejecución de tareas de mantenimiento rutinario en puentes y alcantarillas y Planos Tipo para la D.V.B.A. y supletoriamente el Pliego de Especificaciones Técnicas Generales de la Dirección Nacional de Vialidad (Edición 2019).
- Pliego Único de Especificaciones Técnicas Generales para Puentes y Obras de Arte de la DVBA: Hormigón Estructural para Obras de Arte.
- Manual de Señalización Transitoria de la Dirección de Vialidad de la Provincia de Buenos Aires.



DERECHO
al
FUTURO

MINISTERIO DE INFRAESTRUCTURA
Y SERVICIOS PÚBLICOS



GOBIERNO DE LA PROVINCIA DE
BUENOS AIRES

PLIEG-2023-36517809-GDEBA-DPTPRODV

Para la presente obra se establecen los siguientes requisitos y condiciones, conforme a lo indicado en el Pliego de Especificaciones Legales Particulares:

1. REQUISITOS TÉCNICOS, ECONÓMICOS Y FINANCIEROS
2. ANTICIPO DE FONDOS
3. INSCRIPCIÓN EN EL REGISTRO DE LICITADORES
4. CAPACIDAD TÉCNICO-FINANCIERA ANUAL
5. EQUIPO ESENCIAL
6. PERSONAL ESENCIAL REQUERIDO
7. PLAZO DE EJECUCIÓN Y DE CONSERVACION
8. CLAUSULA ANTICORRUPCIÓN
9. DOCUMENTACIÓN A INCLUIR EN LA PROPUESTA
10. *GARANTIA CONTRACTUAL*
11. *De la REDETERMINACION DE PRECIOS. ESTRUCTURA DE PONDERACIÓN DE INSUMOS PRINCIPALES*



DIRECCIÓN DE
VIALIDAD

DERECHO
al **FUTURO**

MINISTERIO DE INFRAESTRUCTURA
Y SERVICIOS PÚBLICOS



GOBIERNO DE LA PROVINCIA DE
BUENOS AIRES

PLIEG-2023-36517809-GDEBA-DPTPRODV

1. REQUISITOS TÉCNICOS, ECONÓMICOS Y FINANCIEROS

El Oferente deberá cumplir la totalidad de los requisitos que se detallan a continuación:

a) REQUISITOS GENERALES

Cada Oferente deberá presentar el Certificado de Capacidad Técnico Financiera Anual vigente expedido por el Registro de Licitadores del Ministerio de Infraestructura de la Provincia de Buenos Aires que indique la Capacidad Técnica y Financiera del Oferente o en su caso el Certificado de Inscripción Provisorio (Categorías C y D - Resolución N° 2017-459-E-MIYSPGP), los que habilitarán al Constructor a participar de los procesos de selección, con los alcances establecidos en la Resolución N° 2017- 459-E-MIYSPGP “REGLAMENTO DE FUNCIONAMIENTO DEL REGISTRO DE LICITADORES”

El Certificado de Inscripción Provisorio habilitará al Constructor a participar en cualquier proceso de selección, pero para resultar pre adjudicatario, el Constructor deberá haber obtenido el Certificado de Capacidad Técnico- financiera Anual definitivo. Los oferentes deberán acreditar ante esta DVBA la obtención el Certificado de Capacidad definitivo, en el plazo establecido en el Punto 3 del presente.

De conformidad con lo establecido en el Art 8° del ANEXO UNICO de la Resolución N° 2017- 459-E-MIYSPGP, si por incurrir en falsedad de los datos o información, por no poder presentar la documentación de respaldo requerida a satisfacción del Registro o por cualquier motivo ajeno a la responsabilidad del Registro, el Constructor no pudiese contar con el Certificado de Capacidad Técnico-Financiera Anual definitivo o éste no alcanzase las capacidades requeridas, quedará sin derecho a reclamo alguno, sin perjuicio de la aplicación de las demás penalidades y sanciones que se establezcan en las bases del llamado o en la normativa citada.

Aquellos oferentes que presenten su oferta acompañando un Certificado de Inscripción Provisorio o el Certificado de inscripción en el Registro Nacional de Constructores de Obra Pública (RENCOP), deberán presentar ante la Mesa de Entradas del organismo, sito en la calle 122 N° 825, de la Ciudad de La Plata, en la oficina 15- División de Licitaciones y Contratos dependiente del Departamento Liquidaciones y Gastos-Subgerencia Administrativo Contable de la Gerencia de Administración, el Certificado de Capacidad Técnico-Financiera Anual definitivo en el plazo máximo de noventa (90) días corridos contados a partir de la fecha de presentación de las ofertas (artículo 6° de la Ley 14.812 y su Decreto Reglamentario 443/2016).

Los Proponentes que deseen presentarse en forma consorciada constituyendo una U.T. deberán acompañar copia autenticada de cada contrato social. Los representantes legales de las sociedades y/o de las Uniones Transitorias de Empresas deberán acompañar constancia que acrediten que están facultados para contratar en su nombre.

En caso que dos o más sociedades se presenten asociadas, deberán hacerlo en forma conjunta, mancomunada y solidaria, unificando su representación legal y técnica, debiendo presentar la



DERECHO
al
FUTURO

MINISTERIO DE INFRAESTRUCTURA
Y SERVICIOS PÚBLICOS



GOBIERNO DE LA PROVINCIA DE
BUENOS AIRES

PLIEG-2023-36517809-GDEBA-DPTPRODV

documentación que acredite la decisión de cada una de ellas de conformar la Unión Transitoria de Empresas. Dicha documentación deberá estar certificada por Escribano Público y legalizada ante el respectivo Colegio.

Los oferentes no podrán modificar la integración de la U.T. presentada con su oferta (es decir que no se podrá cambiar, aumentar o disminuir el número de empresas y/o las empresas que la componen y/o el porcentaje de participación de cada empresa) en caso de ser contratados, y hasta el cumplimiento total de las obligaciones emergentes del contrato.

b) REQUISITOS TÉCNICOS ECONÓMICOS

En la construcción de obras viales o similares (FORMULARIO 1 Y 2)

Se deberá acreditar la experiencia en la construcción de 2 (dos) y que alcancen en al menos una de ellas la ejecución de **DOS MIL (2.000) m3** de Hormigón para Pavimentos.

A los fines de la calificación del oferente en los casos de constitución de UTE, se considerará cumplido el requisito cuando uno de los integrantes de la UTE cumpla como mínimo con el **setenta por ciento (70%)** de la exigencia anterior y los demás integrantes alcancen entre ellos al menos, un **cuarenta por ciento (40%)** de la misma exigencia.

En caso de haber participado en UTE, se tomará la parte proporcional a su participación en la misma.

Facturación por construcción de obras viales, en doce meses consecutivos al menos en los últimos 10 años, del **setenta por ciento 70% del P.O. de la Obra anualizado**

Los montos aludidos podrán ser actualizados mediante el Índice Mayorista Nivel General del Instituto Nacional de Estadísticas y Censos (INDEC).

c) REQUISITOS ECONÓMICO-FINANCIEROS (FORMULARIO 3).

1- PATRIMONIO NETO:

El OFERENTE deberá acreditar un Patrimonio Neto mayor o igual al **50% (cincuenta por ciento) del Presupuesto Oficial de la Obra.**

A los fines de la calificación del Oferente se considerará cumplido el requisito cuando uno de los integrantes de la UTE cumpla el **setenta por ciento (70%)**, y los demás integrantes alcancen entre ellos, el **treinta por ciento (30%)** de la exigencia.



DIRECCIÓN DE
VIALIDAD

DERECHO
al
FUTURO

MINISTERIO DE INFRAESTRUCTURA
Y SERVICIOS PÚBLICOS



GOBIERNO DE LA PROVINCIA DE
BUENOS AIRES

PLIEG-2023-36517809-GDEBA-DPTPRODV

2- ÍNDICES ECONÓMICO-FINANCIEROS:

Dichos Índices se calcularán como el promedio de los últimos 3 (tres) años:

- Solvencia:	<u>Activo Total</u>	> 0,9
	Pasivo Total	
- Liquidez corriente:	<u>Activo Corriente</u>	> 1,1
	Pasivo Corriente	
- Endeudamiento:	<u>Pasivo total</u>	≤ 0,95
	Patrimonio Neto	

A los fines de la calificación del Oferente en UTE se considerará cumplido el requisito cuando al menos uno de los integrantes cumpla el cien por ciento (100%) de la exigencia y a su vez este represente al menos el 75% de la participación empresarial dentro de la propia UTE.

Los oferentes deberán presentar lo Estados Contables de los tres (3) últimos ejercicios cerrados y Formulario 3, certificados por Contador Público Nacional y legalizados por el respectivos Consejo Profesional de Ciencias Económicas; no acreditar el presente requisito será causal de rechazo.

3- ACTIVOS LÍQUIDOS Y ACCESO A CRÉDITOS

El OFERENTE deberá acreditar contar con activos líquidos y/o acceso a créditos libres de otros compromisos contractuales por la suma de **3 meses de certificación (PO/Plazo*3)**, equivalente a los tres meses de ejecución previos a cada certificación, admitiéndose a tal efecto documentos de soportes tales como certificación de los saldos en caja por Contador, certificado de tenencia de títulos, carta emitida por entidad bancaria, y otros que permitan evaluar al Contratante la veracidad de lo declarado, siendo causal de rechazo la imposibilidad de que el Contratante pudiera acreditar dicha verosimilitud.

El acceso a crédito se deberá demostrar con una carta con firma del responsable del banco o Bancos financiadores, regidos por el Banco Central de la República Argentina.

A los fines de la calificación del OFERENTE en UTE se considerará cumplido el requisito cuando la exigencia sea cumplida por la suma de los integrantes de la misma.



PLIEG-2023-36517809-GDEBA-DPTPRODV

2. ANTICIPO DE FONDOS

Para la presente obra se ha previsto el otorgamiento de un anticipo de fondos equivalente al **quince (15)** por ciento del monto de contrato conforme a lo establecido en el Artículo 48 de la Ley 6.021. El otorgamiento del anticipo será concedido previa garantía a satisfacción de la DVBA equivalente cien por ciento (100%) del monto que se reciba en esa calidad.

3. INSCRIPCIÓN EN EL REGISTRO DE LICITADORES

De conformidad con lo establecido en el Art. 2° del ANEXO UNICO de la Resolución N° 2017- 459-E-MIYSPGP “REGLAMENTO DE FUNCIONAMIENTO DEL REGISTRO DE LICITADORES” se indica que:

a) Para la presente obra, la empresa oferente deberá estar inscrita en las siguientes especialidades otorgadas por el Registro de Licitadores de la Provincia de Buenos Aires:

SECCIÓN INGENIERÍA – ESPECIALIDAD: INGENIERÍA VIAL (OBRAS Y TRABAJOS / OBRAS VIALES).

Se deberá adjuntar la PLANILLA anexa N° 10 presentada al Registro de Licitadores.

4. CAPACIDAD TÉCNICO – FINANCIERA ANUAL

De conformidad con lo establecido en el Art. 13 del ANEXO UNICO de la Resolución N° 2017- 459-E-MIYSPGP “REGLAMENTO DE FUNCIONAMIENTO DEL REGISTRO DE LICITADORES” se indica que:

Para la presente obra la empresa oferente deberá tener una **Capacidad Técnica-Financiera Anual** mínima, en cada una de las Especialidades indicadas en el Artículo anterior, de pesos: **MIL SETECIENTOS CUARENTA Y TRES MILLONES SEISCIENTOS CINCO MIL OCHOCIENTOS TRECE CON 03/100 (\$1.743.605.813,03).**

La capacidad exigida será la correspondiente a la nominada precedentemente por el Registro de Licitadores de la Provincia de Buenos Aires. Para el caso de que dos o más empresas se presenten en U.T. o en común, cada una deberá estar inscrita en el Registro y tener la capacidad técnico-financiera en las Secciones y/o Especialidades requeridas para la obra que se licita. Las empresas podrán sumar las capacidades de contratación individuales a los efectos de cubrir la capacidad solicitada para la presente obra.

5. EQUIPO ESENCIAL

El Licitante deberá demostrar que cuenta con los equipos clave necesarios, que se enumeran a continuación, acreditando propiedad y/o compromiso fehaciente de su disponibilidad, tal como se indica en 4.7 de la Parte 2 de las Especificaciones Legales Particulares del Pliego de Bases y Condiciones Legales para la Dirección de Vialidad:



PLIEG-2023-36517809-GDEBA-DPTPRODV

- Motocompresor con martillo neumático potencia mínima 80 HP
- Motoniveladora potencia mínima 140 HP
- Cargador frontal potencia mínima 120 HP
- Aplanadora autopropulsada capacidad mínima 8Tn
- Compactador liso vibratorio autopropulsado tipo pata de cabra
- Regla vibratoria para pavimentos de hormigón
- Camión regador de agua

El equipo comprometido para la ejecución de la obra deberá estar libre de cualquier otro compromiso a la fecha de firma de Acta de Replanteo, disponible y en plenas condiciones operativas.

El Licitante deberá proporcionar detalles adicionales sobre los equipos propuestos, debiendo los mismos estar a disposición durante el tiempo que lleve la preadjudicación y adjudicación de la Obra, a fin de que el Contratante pueda realizar una inspección ocular con el objetivo de constatar el estado.

En caso que el Contratante determine que el equipo propuesto no cumple los requisitos mínimos exigidos, la Oferta podrá ser rechazada.

Para aquellas empresas que hayan incorporado en el equipo esencial algún equipo, que al momento de la licitación se encuentre emplazada fuera del territorio provincial, se aceptará una Declaración Jurada por parte del Representante Técnico de la oferente donde se indique: ubicación, georreferenciación, especificaciones técnicas, estado de los mismos, documentación fotográfica del conjunto y componentes certificada por escribano público. En caso de resultar preadjudicataria, la empresa o unión transitoria de empresas, según corresponda, arbitrará los medios necesarios para que una Comisión Técnica designada al efecto verifique in situ lo declarado oportunamente.

6. PERSONAL ESENCIAL REQUERIDO

El Licitante deberá demostrar que cuenta con personal clave con experiencia y calificación acordes a la obra licitada.

Para la obra en cuestión se requiere a la oferente al menos, los siguientes recursos humanos:

- a. Un (1) Representante Técnico, quien deberá ser profesional con título universitario con incumbencias habilitantes respecto a las especialidades requeridas en el la presente obra.
- b. Un (1) Ingeniero Jefe de Obra, con por lo menos tres (3) años de experiencia en obras de naturaleza y complejidad similares.
- c. Un (1) Cadísta, con título de técnico, arquitecto o ingeniero.
- d. Un (1) Sobrestante, con título de técnico.



DERECHO
al **FUTURO**

MINISTERIO DE INFRAESTRUCTURA
Y SERVICIOS PÚBLICOS



GOBIERNO DE LA PROVINCIA DE
BUENOS AIRES

PLIEG-2023-36517809-GDEBA-DPTPRODV

- e. Un (1) Personal Administrativo.
- f. Un (1) Profesional en Seguridad e Higiene con por lo menos tres (3) años de experiencia en obras de naturaleza y complejidad similares.

El Licitante deberá proporcionar los datos detallados sobre el personal propuesto y su experiencia.

En caso que el Contratante determine que el personal propuesto no cumple los requisitos mínimos exigidos, la Oferta no será rechazada, sino que se solicitará al Licitante que proponga un nuevo profesional (o profesionales, según corresponda), para que vuelva a ser evaluado por el Contratante. La Oferta podrá ser rechazada solamente si éste segundo profesional (o profesionales) tampoco cumple con lo requerido.

7. PLAZO DE EJECUCIÓN y CONSERVACION

El plazo de ejecución de los trabajos será de **TRESCIENTOS SESENTA Y CINCO (365)** días corridos, contados a partir de la fecha del Acta del primer Replanteo.

El plazo de conservación de los trabajos ejecutados en esta obra, se establece en **TRESCIENTOS SESENTA Y CINCO (365)** días corridos, contados a partir de la firma del Acta de Recepción Provisoria Total de la Obra.

8. CLAUSULA ANTICORRUPCIÓN

Será causal determinante de rechazo de la oferta, sin más trámites, en cualquier estado del proceso licitatorio o de rescisión contractual de pleno derecho por culpa de la contratista, en cualquiera de las etapas del cumplimiento del contrato, la entrega o la propuesta de entrega de dinero o cualquier dádiva o beneficio que tenga por finalidad:

- 1) Funcionarios o agentes de esta DVBA con competencia referida a la licitación, hagan o dejen de hacer algo relativo a sus funciones o hagan valer la influencia de su cargo ante otros funcionarios o agentes de esta DVBA con antedicha competencia, con idénticos fines que los denunciados;
- 2) Cualquier persona haga valer su relación o influencia sobre un funcionario o agente a fin de que estos hagan o dejen de hacer algo relativo a sus funciones;

Serán considerados sujetos activos de esta conducta quienes hayan cometido tales actos en beneficio de los Oferentes, Adjudicatarios o Contratistas, según sea el caso, ya sea como representantes, administradores, socios mandatarios, gerentes, factores, empleados, contratados, gestores de negocios, síndicos y quienes resulten terceros respecto de los Oferentes, Adjudicatarios o Contratistas siempre que el juicio de esta DVBA quede debidamente probado que actúan en beneficio de estas.



DERECHO
al
FUTURO

MINISTERIO DE INFRAESTRUCTURA
Y SERVICIOS PÚBLICOS



GOBIERNO DE LA PROVINCIA DE
BUENOS AIRES

PLIEG-2023-36517809-GDEBA-DPTPRODV

Los efectos jurídicos se producirán aun cuando por razones ajenas a la voluntad de los oferentes, adjudicatarios o contratistas o de quienes obraren en su representación o beneficio, no hubieran llegado a consumarse.

Sin perjuicio de ello, durante el proceso licitatorio y la etapa de ejecución del contrato, el oferente, adjudicatario o contratista, así como cualquier otro integrante de la empresa incluidos sus directores, empleados o subcontratistas actuando a su nombre con la debida autoridad o conocimiento o consentimiento, mantendrán los más altos niveles éticos y no participarán en ningún tipo de práctica prohibida en relación a dichos procesos.

9. DOCUMENTACIÓN A INCLUIR EN LA PROPUESTA.

Las propuestas deberán estar integradas por los requisitos establecidos en el artículo 17 de la **Ley 6021 - LEY DE OBRAS PÚBLICAS-** (texto Actualizado del Texto Ordenado por Decreto N° 4.536/95 y las modificaciones posteriores de las Leyes 12396, 12504, 12538, 12575, 12592, 14052, 14393, 14652, 14989, 15165 y 15225), **DECRETO 5488/1959** (texto Actualizado del Texto Ordenado por Decreto 4536/95, con las modificaciones posteriores introducidas por Decreto 867/00, 2364/03, 2698/04, 406/06, 171/17 E y 653/18) y lo determinado en el punto 4.4.1 y 4.4.1.2. del Pliego de Bases y Condiciones Legales para la Dirección de Vialidad -parte 2 - Especificaciones Legales Particulares.

Igualmente, se deberá incluir en la oferta el soporte digital correspondiente a los requisitos indicados precedentemente.

La documentación presentada, tanto en el sobre 1 como en el sobre 2, **deberá estar en el orden indicado** en el punto 4.4.1 (4.4.1.1 y 4.4.1.2) de la Parte 2 - Especificaciones Legales Particulares para la D.V.B.A, con un **índice y separadores**, pudiendo ser alfabético o numérico. El mismo es de carácter obligatorio, a los efectos de agilizar el proceso de revisión de la documentación en dicho acto Licitatorio.

En caso que existiera, circular aclaratoria y/o modificatoria del presente pliego deberá, previa impresión y firma, ser incorporada en el sobre N°1 que forma parte de la documentación a incluir en la propuesta.

Asimismo, los sobres perfectamente identificados, deberán contener:

Sobre N°1:

- **COMPROMISO DE INTEGRIDAD** (Conf. ANEXO I). En caso de presentación en U.T. la misma deberá presentarse por cada una de las empresas que la componen.



PLIEG-2023-36517809-GDEBA-DPTPRODV

- Declaración jurada de existencia de un **PROGRAMA DE INTEGRIDAD** (Conf. ANEXO II). En caso de presentación en U.T. la misma deberá presentarse por cada una de las empresas que la componen.
- La oferente deberá constituir un domicilio electrónico, en el cual serán válidas todas las notificaciones, conforme a las previsiones establecidas en la Ley N°15.230.

Sobre N° 2:

- El soporte digital en formato Excel 97 **editable, conteniendo fórmulas** y Word 97 **editable** de la documentación solicitada en los incisos a): Planilla de Oferta; b): Plan Indicativo de Trabajos y Curva de Inversiones y c): Análisis de Precios del Artículo 4.4.1.2. de las Especificaciones Legales Particulares para la D.V.B.A (Parte 2). En caso de discrepancia prevalecerá el formato impreso. La omisión de este requisito será causal de rechazo de la Oferta.

La totalidad de la documentación será presentada por el oferente por triplicado (tres juegos de fotocopias simples) y en el soporte magnético correspondiente.

10. GARANTIA CONTRACTUAL.

Cuando se presentase una oferta cuyo monto fuese inferior al presupuesto oficial en un veinte por ciento (20%) o más, en el caso en que resultare admisibles y, posteriormente, la empresa que la presentase resultase adjudicataria, deberá constituir una Garantía Contractual equivalente al doble de lo estipulado en el art. 27 de la Ley de Obras Publicas de la Provincia de Buenos Aires (Ley 6021). En este caso solo de admitirá la constitución de la citada Garantía por medio de Fianza Bancaria o Titulo de Deuda Provincial.

11. De la REDETERMINACION DE PRECIOS. ESTRUCTURA DE PONDERACIÓN DE INSUMOS

De acuerdo con lo establecido en el encabezado de las presentes: DOCUMENTOS CONSTITUTIVOS del Pliego de Bases y Condiciones de la obra, y atento la entrada en vigencia del DECRETO 290/21 (Texto actualizado con las modificaciones introducidas por Decreto 995/22) y la RESOLUCIÓN 943/2021 (texto actualizado con las modificaciones introducidas por Resolución 1211/2022 y 1638/2022), se deja sin efecto el punto 9 del Pliego de Especificaciones Legales para la Dirección de Vialidad de la Provincia de Buenos Aires. Parte 2: Especificaciones Legales Particulares para la D.V.B.A. edición 2009.

En consecuencia, la metodología de Redeterminación de Precios se ajustará a lo establecido en el DECRETO 290/21 (Texto actualizado con las modificaciones introducidas por Decreto 995/22) y la RESOLUCIÓN 943/2021 (texto actualizado con las modificaciones introducidas por Resolución 1211/2022,



**DERECHO
al
FUTURO**

MINISTERIO DE INFRAESTRUCTURA
Y SERVICIOS PÚBLICOS



GOBIERNO DE LA PROVINCIA DE
BUENOS AIRES

PLIEG-2023-36517809-GDEBA-DPTPRODV

1638/2022 y 803/2023). Estructura de Ponderación Estandarizadas – según Resolución 943/21 modificada por Resolución N°1211/2022, 1638/2022 y 803/2023).

De acuerdo a lo establecido en NO-2023-36260235-GDEBA-DPRPOPMIYSPGP, se indica seguidamente la estructura de ponderación de insumos principales y las fuentes de Información de los precios correspondientes, a tener en cuenta por el oferente:

INSUMO	FUENTE	ar	PONDERACION
MANO DE OBRA	50% (VT178) +25% (VR179) + 25 % (VR180)	ar1	12,00%
EQUIPO-AMORTIZACION DE EQUIPOS	VR 85 bis	ar2	5,00%
COMBUSTIBLES Y LUBRICANTES	VR 89 bis	ar3	7,00%
TRANSPORTE	VR 82	ar4	5,00%
CEMENTO	VR 30	ar5	9,00%
PIEDRA	VR4	ar6	3,00%
ARENA	VR94	ar7	3,00%
ACERO	VR2	ar8	1,00%
CAÑO DE ACERO	VR27	ar9	6,00%
ILUMINACION	VR47	ar10	30,00%
GASTOS FINANCIEROS	TNA (día 15 o hábil posterior)	ar11	3,00%
GASTOS GENERALES	VR91	ar12	16,00%
			100%



PLIEG-2023-36517809-GDEBA-DPTPRODV

Expresión Matemáticas del Factor de Redeterminación (FR):

$$FRi = \alpha R1 * \frac{R1i}{R10} + \alpha R2 * \frac{R2i}{R20} + \alpha R3 * \frac{R3i}{R30} + \alpha R4 * \frac{R4i}{R40} + \alpha R5 * \frac{R5i}{R50} + \alpha R6 * \frac{R6i}{R60} + \alpha R7 * \frac{R7i}{R70} + \alpha R8 * \frac{R8i}{R80} + \alpha R9 * \frac{R9i}{R90} + \alpha R10 * \frac{R10i}{R100} + \alpha R11 * \frac{R11i}{R110} + \alpha R12 * \frac{R12i}{R120}$$

Donde:

FRi: Factor de Redeterminación del periodo en análisis, con i= 1 a m (siendo m el ultimo certificado de la obra)

α = Ponderadores asignados a cada rubro, debiéndose verificar que su sumatoria sea igual a 1 (100% expresado en porcentaje).

$$\alpha_{R1} + \alpha_{R2} + \alpha_{R3} + \alpha_{R4} + \alpha_{R5} + \alpha_{R6} + \alpha_{R7} + \alpha_{R8} + \alpha_{R9} + \alpha_{R10} + \alpha_{R11} + \alpha_{R12} = 1$$

$$\frac{R1i}{R10}; \frac{R2i}{R20}; \frac{R3i}{R30}; \frac{R4i}{R40}; \frac{R5i}{R50}; \frac{R6i}{R60}; \frac{R7i}{R70}; \frac{R8i}{R80}; \frac{R9i}{R90}; \frac{R10i}{R100}; \frac{R11i}{R110}; \frac{R12i}{R120} = 1$$

Variación de precios evidenciada por los índices del mes en análisis y mes base, para cada uno de los n rubros que componen la estructura de ponderación

El Factor de Redeterminación (FR) se aplicará con cuatro decimales con redondeo simétrico.

Los coeficientes de ponderación se determinaron sobre la base de los análisis de precios elaborados para la confección del presupuesto oficial.

Los oferentes deberán presentar juntamente con la oferta la documentación que se indica a continuación:

1. El presupuesto desagregado por ítem, indicando volúmenes o cantidades respectivas y precios unitarios.
2. Los análisis de precios de cada uno de los ítems, desagregados en todos sus componentes, incluyendo cargas sociales y tributarias.
3. El presupuesto desagregado por ítem y los análisis de precios de cada uno de los ítems en soporte magnético, en formato Excel 97.

La falta de alguno de los elementos señalados precedentemente, será causal de rechazo de la Oferta.



DERECHO
al
FUTURO

MINISTERIO DE INFRAESTRUCTURA
Y SERVICIOS PÚBLICOS



GOBIERNO DE LA PROVINCIA DE
BUENOS AIRES

PLIEG-2023-36517809-GDEBA-DPTPRODV

CONDICIONES PARTICULARES DEL CONTRATO

OBRA:

CAMINO:

LONGITUD:

FORMULARIO 1

REQUISITOS PARA CONSTRUCCIÓN DE OBRAS VIALES

DENOMINACIÓN DE LA EMPRESA CONSTRUCTORA

.....

A. REQUISITOS TECNICOS

M3 DE HORMIGON

DESIGNACIÓN DE LA OBRA	COMITENTE	MES Y AÑO INICIO OBRA	MES Y AÑO FINALIZ. OBRA	HORMIGON PARA PAVIMENTOS (M3) Y HORMIGON PARA OBRAS DE ARTE EN OBRAS VIALES (M3)	OBSERVACIONES
(a)	(b)	(c)	(d)	(e)	

B. FACTURACION 12 MESES CONSECUTIVOS

MES Y AÑO	FACTURACION MENSUAL (\$)
MES 1	
MES 2	
MES 3	
MES 4	
MES 5	
MES 6	
MES 7	
MES 8	
MES 9	
MES 10	
MES 11	
MES 12	
TOTAL	

(*) Cada Empresa Constructora Vial que integre el Consorcio deberá presentar una planilla según este modelo de formulario.

CONDICIONES PARTICULARES DEL CONTRATO

OBRA:

CAMINO:

PARTIDO:

LONGITUD:

FORMULARIO 2

REQUISITOS EN CONSTRUCCIÓN DE OBRAS VIALES

A.REQUISITOS TECNICOS (*)

	DENOMINACIÓN DE LA EMPRESA	HORMIGON PARA PAVIMENTOS (M3) HORMIGON PARA PAVIMENTOS (M3) Y HORMIGON PARA OBRAS DE ARTE EN OBRAS VIALES (M3)
	(a)	(b)
1		
2		
3		
4		
5		
TOTAL		

(*) Los datos a consignar en las columnas corresponderán a los totales indicados en el FORMULARIO 1 – A.REQUISITOS TECNICOS, confeccionado por cada Empresa Constructora participante en el Consorcio.

B. FACTURACIÓN 12 MESES CONSECUTIVOS (**)

	DENOMINACION DE LA EMPRESA	FACTURACION 12 MESES CONSECUTIVOS (\$)
	(a)	(b)
1		
2		
3		
4		
5		

(**) Los datos a consignar en la columna (b) corresponderán a los valores indicados en el FORMULARIO 2 – B.FACTURACION 12 MESES CONSECUTIVOS, confeccionado por cada Empresa Constructora participante en el Consorcio.

CONDICIONES PARTICULARES DEL CONTRATO

OBRA:

CAMINO:

PARTIDO:

LONGITUD:

FORMULARIO 3

REQUISITOS ECONÓMICO – FINANCIEROS DE LOS INTEGRANTES DEL CONSORCIO. ÍNDICES ECONÓMICO-FINANCIEROS

1. DATOS

	DENOMINACIÓN DE LA EMPRESA	ACTIVO TOTAL (\$)	PASIVO TOTAL (\$)	ACTIVO CORRIENTE (\$)	PASIVO CORRIENTE (\$)	PATRIMONIO NETO (\$)
	(a)	(b)	(c)	(d)	(e)	(f)
1						
2						
3						
4						
5						

2. CALCULO INDICES ECONÓMICO - FINANCIEROS

	DENOMINACION DE LA EMPRESA	PARTICIPACION EN EL CONSORCIO (%)	PASIVO TOTAL (\$)	ACTIVO CORRIENTE (\$)	PASIVO CORRIENTE (\$)
			TOTAL (\$)	TOTAL (\$)	TOTAL (\$)
	(a)	(b)	(c)	(d)	
1					
2					
3					
4					
5					

PLANILLA III.10

EN CARÁCTER DE DECLARACIÓN JURADA DETALLO EN LA PRESENTE LAS OBRAS CONTRATADAS
Y/O EN EJECUCIÓN, TANTO PÚBLICAS COMO PRIVADAS, EN TODO EL PAÍS

EMPRESA:

FECHA:

DETALLE DE LAS OBRAS			FECHAS					IMPORTE (en pesos)			PARA USO INTERNO
DESIGNACIÓN Y UBICACION	ESPEC. AFECTADA ACORDE A CONTRATO	COMITENTE	LICITACIÓN	CONTRATO	INICIO	PLAZO	FINALIZACION	CONTRATADO	EJECUTADO	A EJECUTAR	
TOTALES								\$	\$	\$	

NOTA: a partir de la fecha indicada por la empresa, la presente Tiene una validez de diez (10) días corridos para solicitudes de Certificados de Capacidad.

En caso de UTE declarar solamente el porcentaje de participación de la empresa, Aclarándolo en nota al pie.

% Rama I.
% Rama II,III, IV

% TOTAL

NO DECLARAR MAS DE SEIS (6) OBRAS POR PÁGINA

.....
Firma y Sello del Director Técnico

.....
Firma y Sello de Empresa

Página.....de.....



PLIEG-2023-36517809-GDEBA-DPTPRODV
Avenida 122 N°825 – La Plata – Bs. As. – Argentina - +54-221-421-1160 al 69 www.vialidad.gba.gov.ar

ANEXO I

COMPROMISO DE INTEGRIDAD

Por la presente, EL OFERENTE, representada en este acto por el Sr. en su carácter de Promotor y representante de la empresa, declaramos y garantizamos que ni nosotros ni nadie de nuestra empresa, incluidos sus directores, empleados, subcontratistas, en su caso, actuando en nuestro nombre con la debida autoridad o con nuestro conocimiento o consentimiento, o facilitados por nosotros, ha incurrido o incurrirá en ninguna Práctica Prohibida (como se define más adelante) en conexión con el procedimiento de contratación y/o ejecución de Obra Pública y nos comprometemos a informarle cualquier caso de Práctica Prohibida que llegara a nuestro conocimiento en que pudiera incurrir cualquier persona de nuestra organización que esté encargada de velar por el cumplimiento de este Compromiso, o que esté involucrada con el proceso de contratación o en caso de resultar adjudicataria participe de la etapa de ejecución contractual.

Si (i) nosotros, o cualesquiera de dichos directores, empleados, agentes o socios de empresas conjuntas, en su caso, actuando en tal calidad, hubiéramos sido declarados culpables por cualquier juzgado o tribunal de cualquier delito que entrañe una Práctica Prohibida en conexión con cualquier proceso de licitación o ejecución de obras o suministro de bienes o servicios durante los cinco años inmediatamente anteriores a la fecha del presente Compromiso, o (ii) cualquiera de dichos directores, empleados, agentes o un representante de un socio de una empresa conjunta, en su caso, hubiera sido despedido o hubiera renunciado a cualquier empleo por el motivo de estar implicado en cualquier Práctica Prohibida, nos comprometemos a aportar los detalles de tal condena, despido o



DERECHO
al
FUTURO

MINISTERIO DE INFRAESTRUCTURA
Y SERVICIOS PÚBLICOS



GOBIERNO DE LA PROVINCIA DE
BUENOS AIRES

cese, así como notificar las medidas adoptadas para mitigar las prácticas prohibidas.

Si la DVBA detectara que nosotros nos encontráramos inmersos en alguna de estas situaciones ya sea en etapa licitatoria o de ejecución contractual, podrá comunicarlo a la Oficina de Fortalecimiento Institucional del Ministerio de Justicia de la Provincia de Buenos Aires para su conocimiento y fines que estime corresponder. Asimismo y a idénticos fines, nos comprometemos a notificar fehacientemente la DVBA, cualquier modificación que se suscite en este sentido, durante todo el periodo que dure el proceso licitatorio, o de ejecución del contrato en caso de resultar adjudicatario.

Asimismo, nos comprometemos a nombrar y mantener en su cargo todo el tiempo que dure el proceso de licitación y, si nuestra oferta es la adjudicataria del contrato, durante todo el período de vigencia del Contrato, a un ejecutivo o persona con cargo jerárquico dentro de la empresa, que será una persona razonablemente satisfactoria para ustedes y a la que ustedes tendrán acceso pleno e inmediato, que tendrá asignado el deber, y poseerá las facultades necesarias, para velar por el cumplimiento de este compromiso., en su carácter de ejecutivo responsable de en los términos de la presente, suscribe al pie del documento asumiendo el compromiso que del presente se desprende, acompañando los antecedentes necesarios.

A efectos de este Compromiso, se definen como Prácticas Prohibidas las siguientes:



DERECHO
al
FUTURO

MINISTERIO DE INFRAESTRUCTURA
Y SERVICIOS PÚBLICOS



GOBIERNO DE LA PROVINCIA DE
BUENOS AIRES

- **Práctica Corrupta** es ofrecer, dar, recibir o solicitar, directa o indirectamente, cualquier cosa de valor para influir indebidamente en las acciones del contratante o de terceros.
- **Práctica Fraudulenta** es cualquier acto u omisión, incluida una falsedad, que deliberada o temerariamente engañe o trate de engañar a terceros para obtener una ventaja financiera o de otro tipo, o para eludir una obligación.
- **Práctica Coercitiva** es perjudicar o causar un daño, o amenazar con perjudicar o causar un daño, directa o indirectamente, a cualquier persona o a los bienes de cualquier persona para influir indebidamente en sus acciones.
- **Práctica Colusoria** es un acuerdo entre dos o más partes realizado para lograr un objetivo indebido, incluido influir indebidamente en las acciones de terceros.
- **Práctica Obstruccionista** es (a) destruir, falsificar, alterar u ocultar deliberadamente pruebas sustanciales en una investigación; y/o amenazar, acosar o intimidar a terceros para evitar que revelen lo que saben sobre asuntos pertinentes para una investigación o que sigan adelante con una investigación, o (b) actos deliberados para impedir sustancialmente el ejercicio de los derechos contractuales de la DVBA o acceso a la información o de los derechos que cualquier autoridad bancaria, reguladora o supervisora u otro organismo equivalente.

Las presentes se indican a simple carácter enunciativo y sin perjuicio de los delitos contra la administración pública establecidos en el Código Penal de la Nación Argentina y/o aquellos enunciados en el artículo 1 de la ley 27401.



DERECHO
al
FUTURO

MINISTERIO DE INFRAESTRUCTURA
Y SERVICIOS PÚBLICOS



GOBIERNO DE LA PROVINCIA DE
BUENOS AIRES

ANEXO II

DECLARACIÓN JURADA PROGRAMA DE INTEGRIDAD

....., representada en este acto por..... (DNI N°.....), en carácter de apoderado/representante legal, con facultades suficientes para este acto, DECLARA BAJO JURAMENTO poseer un Programa de Integridad consistente en un conjunto de acciones, mecanismos y procedimientos internos de promoción de la integridad, supervisión y control, orientados a prevenir, detectar y corregir prácticas prohibidas.



DIRECCIÓN DE
VIALIDAD



MINISTERIO DE INFRAESTRUCTURA
Y SERVICIOS PÚBLICOS



GOBIERNO DE LA PROVINCIA DE
BUENOS AIRES

2- Memoria Descriptiva



DIRECCIÓN DE
VIALIDAD

DERECHO
al **FUTURO**

MINISTERIO DE INFRAESTRUCTURA
Y SERVICIOS PÚBLICOS



GOBIERNO DE LA PROVINCIA DE
BUENOS AIRES

PLIEG-2023-36517809-GDEBA-DPTPRODV

Avenida 122 N° 825 – La Plata – B.s. A.s. – Argentina - +54-221-421-1160 al 69 www.vialidad.gba.gob.ar

MEMORIA DESCRIPTIVA

- DESCRIPCIÓN GENERAL DE LA OBRA
- DISEÑO GEOMETRICO
- DISEÑO ESTRUCTURAL
- OBRAS HIDRÁULICAS
- PLAZO DE EJECUCIÓN y CONSERVACIÓN
- PRESUPUESTO OFICIAL



DIRECCIÓN DE
VIALIDAD

DERECHO
al **FUTURO**

MINISTERIO DE INFRAESTRUCTURA
Y SERVICIOS PÚBLICOS



GOBIERNO DE LA PROVINCIA DE
BUENOS AIRES

PLIEG-2023-36517809-GDEBA-DPTPRODV

Avenida 122 N° 825 – La Plata – B.s. A.s. – Argentina - +54-221-421-1160 al 69 www.vialidad.gba.gob.ar

DESCRIPCIÓN GENERAL DE LA OBRA:

La obra se refiere a la repavimentación y ensanche de la RP N° 53 en el tramo que va desde la calle 762 hasta la calle 1323 en el partido de Florencio Varela.

Dicha arteria atraviesa el partido de norte a sur. Desde su intersección con la R.P. 14 se transforma en una doble calzada cruzando por el centro del partido. Durante su trayecto el perfil transversal va cambiando, pero sin dejar de ser la arteria más importante de la región. El motivo de esta obra es completar los trabajos en el tramo desde calle 762 hasta finalizar en la calle 1323, con dos calzadas de 9 metros de ancho más colectoras de 6 m. Cabe destacar la gran importancia de la presente obra dado que se encuentra en construcción la duplicación de dicha calzada desde la calle 1323 hasta la avenida Buenos Aires lo cual aumentara la capacidad, fluidez y seguridad del tránsito desde el Centro de Florencio Varela hacia la Ruta Provincial N°6 y prontamente hasta la nueva Autopista Presidente Perón.

Además, para mejorar el giro a la izquierda en calle Mantovani (calle 1408), se pavimentarán también las calles: 1406 entre RP N° 53 y 1405, 1405 entre 1406 y 1408 y 1408 entre 1405 y RP N° 53

La longitud de la obra es de novecientos treinta (930) metros.

DISEÑO GEOMETRICO:

El diseño geométrico de la RP N° 53 en el mencionado tramo consiste completar la calzada faltante de 9,00 m. de ancho con cordones integrales.

Las calles 1406, 1405 y Mantovani (1408) serán de 7,00 m. de ancho con cordones integrales.

En la colectoras derecha, entre las calles 1406 y Mantovani se encuentre una torre de ABSA y una cámara subterránea por sobre la cual se dará continuidad a la colectoras según se detalla en los planos adjuntos. Para poder realizarla se construirá previamente un sobrepunte sobre ella.



PLIEG-2023-36517809-GDEBA-DPTPROD V

Avenida 122 N° 825 – La Plata – B.s. A.s. – Argentina - +54-221-421-1160 al 69 www.vialidad.gba.gob.ar

DISEÑO ESTRUCTURAL:

Tanto la calzada principal como así también las calles 1405, 1406 y 1408 tendrán el mismo paquete estructural.

El diseño estructural, adoptado en función del tránsito previsto y de los suelos del lugar consiste en la ejecución de un pavimento de hormigón simple de 0,22 mts. de espesor, sobre una Base de Suelo Cemento de 0,15 mts. de espesor. apoyada sobre una Subbase Suelo Seleccionado de 0,20 m de espesor, sobre una Subrasante perfilada y compactada determinando de esta manera una solución estructural viable. -

OBRAS COMPLEMENTARIAS

Está contemplada la señalización horizontal y vertical del tramo en cuestión, acorde a los lineamientos de las Especificaciones Técnicas Particulares.

También se prevé la colocación de Luminarias LED con columnas de 2 brazos para el cantero central y de 1 brazo para las colectoras y las intersecciones del proyecto.

En la colectoras derecha, entre las calles 1406 y Mantovani, en el tramo faltante se construirá un sobrepunto sobre el depósito de agua subterráneo tiene el objetivo de evitar la carga vehicular sobre la estructura existente, de manera de poder mantener continuidad de la traza de dicha colectoras. La estructura definitiva surgirá del proyecto ejecutivo de la obra, en principio deberá cubrir una luz de 8m y un ancho de 4.80m de manera de poder generar la traza curva de la colectoras sobre el mismo. El proyecto ejecutivo resultará ajustado al relevamiento definitivo de la cámara. Se prevé que la superestructura sea ejecutada con losetones pretensados longitudinal y transversalmente de manera de salvar la longitud con un paquete estructural con una relación altura/luz de cálculo = 1/25, con carpeta de hormigón armado de 0.05m de espesor, montado sobre una infraestructura de hormigón armado con 2 pilotes de 0.60m en cada estribo. La solución adoptada deberá garantizar un paquete estructural mínimo de manera de afectar en la menor medida posible la elevación de la rasante.



DIRECCIÓN DE
VIALIDAD

DERECHO
al
FUTURO

MINISTERIO DE INFRAESTRUCTURA
Y SERVICIOS PÚBLICOS



GOBIERNO DE LA PROVINCIA DE
BUENOS AIRES

PLIEG-2023-36517809-GDEBA-DPTPROD V

Avenida 122 N° 825 – La Plata – B.s. A.s. – Argentina - +54-221-421-1160 al 69 www.vialidad.gba.gob.ar

OBRAS HIDRÁULICAS:

El Proyecto se ha realizado previendo pendientes que posibiliten un adecuado escurrimiento, también se cuenta con la construcción de sumideros, cámaras y conductos, que conducen las aguas a conductos existentes.

PLAZO DE EJECUCIÓN Y CONSERVACIÓN:

Se establece un plazo de **trescientos sesenta y cinco (365)** días a partir del primer Replanteo de ejecución y de **trescientos sesenta y cinco (365)** días de conservación a partir de la fecha de Recepción Provisoria de la obra. –

PRESUPUESTO OFICIAL:

El Presupuesto de la Obra asciende a la suma de pesos: **MIL SETECIENTOS SESENTA Y SIETE MILLONES OCHOCIENTOS VEINTIDOS MIL QUINIENTOS SESENTA CON 43/100 (\$1.767.822.560,43).**



**DERECHO
al
FUTURO**

MINISTERIO DE INFRAESTRUCTURA
Y SERVICIOS PÚBLICOS



GOBIERNO DE LA PROVINCIA DE
BUENOS AIRES

PLIEG-2023-36517809-GDEBA-DPTPROD V

Avenida 122 N° 825 – La Plata – B.s. A.s. – Argentina - +54-221-421-1160 al 69 www.vialidad.gba.gob.ar

3- Especificaciones Técnicas Particulares



DIRECCIÓN DE
VIALIDAD

DERECHO
al FUTURO

MINISTERIO DE INFRAESTRUCTURA
Y SERVICIOS PÚBLICOS



GOBIERNO DE LA PROVINCIA DE
BUENOS AIRES

PLIEG-2023-36517809-GDEBA-DPTPRODV

RESUMEN DE ESPECIFICACIONES TÉCNICAS PARTICULARES

ITEM	DENOMINACION	Unidad
1	Demolición, Retiro y Triturado del Hormigón Existente	m ²
2	Demolición, Retiro y Triturado del Pavimento Asfáltico Existente	m ²
3	Pavimento de Hormigón H-30 con cordones integrales (e=0,22 m)	m ²
4	Riego de Imprimación (0,8 l/m ²)	Lt
5	Base de Suelo Cemento e=0,15 m	m ²
6	Sub Base de Suelo Seleccionado e=0,20 m	m ²
7	Subrasante perfilada y compactada	m ²
8	Excavación de Caja.	m ³
9	Intersección Semaforizada Nueva	U
10	Sumideros SP2	U
11	Sumideros LV2	U
12	Sumideros LV3	U
13	Cañería Ø500	m
14	Cañería Ø800	m
15	Señalización Horizontal Pulverización	m ²
16	Señalización Horizontal Extrusión 3mm	m ²
17	Señalización Vertical de 1 pie	U
18	Señalización Vertical de 2 pies	U
19	Limpieza y Perfilado de Zanjas, conductos, cámaras y sumideros	gl
20	Columnas de Iluminación con Luminarias LED de 2 brazos	U
21	Columnas de Iluminación con Luminarias LED de 1 brazo	U
22	Mantenimiento de Desvíos	meses
23	Sobrepunte sobre el depósito de agua subterráneo	gl
24	Limpieza Final de Obra	meses
25	Laboratorio	meses
26	Movilización de obra	gl
27	Honorarios Profesionales por Representación Técnica	gl

ITEM N°1: Demolición, Retiro Y Triturado Del Hormigón Existente.

ITEM N°2: Demolición, Retiro y Triturado del Pavimento Asfáltico Existente.

DESCRIPCIÓN:

Consiste en la remoción y retiro de las capas integrantes del pavimento existente y el movimiento de suelos hasta el nivel de la subrasante, conforme queda indicado en los Cómputos Métricos y perfiles agregados en el presente legajo.

Quedarán en propiedad de esta Repartición, los materiales provenientes de las demoliciones que no se utilicen en la obra, los que deberán ser transportados a exclusiva cuenta del Contratista y colocados donde lo indique la Inspección, hasta una distancia máxima de 15 km.

En las zonas removidas, donde no esté prevista una posterior excavación o reconstrucción de estructura, deberá proceder el Contratista, al relleno con material apto hasta lograr un perfil conformado y compactado de acuerdo a lo indicado en la presente documentación de obra.

El contratista queda obligado a tomar los recaudos necesarios para asegurar el desagüe de las aguas que pudieran acumularse y a colocar las señales y letreros de advertencia y desvíos que correspondan, debiendo evitarse entorpecimientos del tránsito.

A efectos de permitir su utilización en la base de estabilizado granular y construcción de veredas, la totalidad del concreto asfáltico y hormigón removidos deberán ser fresados y/o triturados para lograr la granulometría requerida para la realización de esas tareas. El material que no se utilice en la obra, previamente fresado y/o triturado quedará en propiedad de la DVBA y deberá ser transportado al lugar que indique la Inspección, hasta una distancia máxima de 15km.

EQUIPOS

El equipo a utilizar para cumplimentar la presente especificación será previamente aprobado por la Inspección, debiendo ser conservado en condiciones satisfactorias hasta finalizadas las obras. Si durante el transcurso de los trabajos se observaran deficiencias o mal funcionamiento de los implementos utilizados, la inspección podrá ordenar su retiro o reemplazo.

MEDICION y FORMA de PAGO:

Ambos ítems se medirán y pagarán por metro cuadrado (m²), al precio unitario establecido en el contrato, siendo este precio compensación total por la demolición del pavimento, fresado y/o triturado del mismo, demolición de capas inferiores, movimiento de suelos, carga, transporte y depósito del material, donde se lo utilizará en la obra o en lugares que indique la Inspección, a una distancia máxima de 15km.

ITEM N° 3: Pavimento De Hormigón H-30 Con Cordones Integrales (e=0,22 m)

DESCRIPCIÓN:

Previa aprobación de la Base de Suelo Cemento, se construirá el pavimento de hormigón, en un espesor de 0,22 metros, con cordones integrales, con las pendientes y en los anchos de pavimento previstos en el proyecto de la intersección los cuales delimitarán las caras internas de los cordones, según lo indicado en el Perfil Tipo de la Obra. Se deberá tener en cuenta el perfecto calce de las caras externas de los cordones de manera que permita el libre escurrimiento de los excedentes pluviales hacia la calzada. Se ejecutará de acuerdo con lo especificado en el **Capítulo IV “PAVIMENTOS” - Sección 8 - “CONSTRUCCION DE CALZADAS DE HORMIGON DE CEMENTO PORTLAND. - del P.U.E.T.G.**

2019 de la D.V.B.A, teniendo en cuenta el Plano Tipo C-I-1177-B, en lo que se refiere al detalle constructivo de cada tipo de juntas y a lo que complementa y/o modifica esta Especificación Particular.

MEDICIÓN y FORMA de PAGO:

El ítem se medirá y pagará por metro cuadrado (m²) de pavimento de hormigón construido medido entre caras internas de los cordones según una línea perpendicular al eje del pavimento y en proyección horizontal. El precio de contrato será pago total por la ejecución de la calzada de hormigón simple 0,22 m de espesor con cordones integrales, en los anchos indicados en los Cómputos y Planos, y comprende la provisión y transporte de todos los materiales necesarios, mano de obra y equipos, la construcción del pavimento y cordones integrales, la provisión y colocación de los pasadores, aserrado y relleno de juntas, curado y todo otro trabajo necesario para la correcta y completa ejecución del ítem. No se pagarán sobrepagos por anchos o espesores de pavimento mayores a los proyectados.



DERECHO
al FUTURO

MINISTERIO DE INFRAESTRUCTURA
Y SERVICIOS PÚBLICOS



GOBIERNO DE LA PROVINCIA DE
BUENOS AIRES

PLIEG-2023-36517809-GDEBA-DPTPRODV

ITEM N°4: Riego de Imprimación (0,8 l/m²).

DESCRIPCIÓN:

Estas tareas comprenden la ejecución de riego de imprimación de acuerdo a lo indicado en los perfiles tipo y en el resto de la documentación de la Obra.

Se llevará a cabo de acuerdo a lo indicado en el **Capítulo IV “PAVIMENTOS” Sección 6 “EJECUCION DE RIESGO DE IMPRIMACION CON EMULSIONES ASFALTICAS” del PUETG 2019.**

Las cantidades y la ubicación serán las indicadas en los Cómputos Métricos y Perfil Tipo.

MEDICIÓN y FORMA de PAGO:

Riego de Liga se medirá y pagará por litro (lt). El pago corresponderá a la provisión de la totalidad de los materiales, incluida la elaboración, transporte, distribución, terminación, equipos, mano de obra, y todo otro elemento o insumo necesario para la correcta y completa ejecución de ambos ítems en los espesores de proyecto.



DERECHO
al FUTURO

MINISTERIO DE INFRAESTRUCTURA
Y SERVICIOS PÚBLICOS



GOBIERNO DE LA PROVINCIA DE
BUENOS AIRES

PLIEG-2023-36517809-GDEBA-DPTPROD V

ITEM N°5: Base De Suelo Cemento en 0,15 m de espesor.

DETALLE:

Estas tareas comprenden la construcción de la Base de Suelo Cemento, empleado para la calzada principal y colectoras, de acuerdo a lo indicado en los perfiles tipo y en el resto de la documentación de la Obra.

Se construirán de acuerdo a lo indicado en el **Capítulo III: SUBBASES y BASES, Sección 3 “CONSTRUCCION de BASES y SUBBASES de SUELO CEMENTO y/o (SUELO CAL) - CEMENTO y/o (SUELO - ARENA) - CEMENTO” del P.U.E.T.G. 2019 de la D.V.B.A.**

Los anchos y espesores serán los indicados en los Cómputos Métricos, y Perfil Tipo.

MEDICIÓN y FORMA de PAGO:

Este ítem se medirá y pagará por metro cuadrado (m²) y el pago corresponderá a la provisión de la totalidad de los materiales, incluida la elaboración, transporte, distribución, terminación, equipos, mano de obra, y todo otro elemento o insumo necesario para la correcta y completa ejecución del ítem en los espesores de proyecto.

ITEM N°6: Sub Base De Suelo Seleccionado en 0,20m de espesor.

DETALLE:

Estas tareas comprenden la construcción de la sub Base de suelo seleccionado de acuerdo a lo indicado en los perfiles tipo y en el resto de la documentación de la Obra.

Se construirán de acuerdo a lo indicado en el **Capítulo III: SUBBASES Y BASES, Sección 1 “CONSTRUCCION DE CAPAS DE SUELO SELECCIONADO”** del PUETG 2019.

Los anchos y espesores serán los indicados en los Cómputos Métricos, y Perfil Tipo.

MEDICIÓN y FORMA de PAGO:

Este ítem se medirá y pagará por metro cuadrado (m²) y el pago corresponderá a la provisión de la totalidad de los materiales, incluida la elaboración, transporte, distribución, terminación, equipos, mano de obra, y todo otro elemento o insumo necesario para la correcta y completa ejecución del ítem en los espesores de proyecto.



DIRECCIÓN DE
VIALIDAD



MINISTERIO DE INFRAESTRUCTURA
Y SERVICIOS PÚBLICOS



GOBIERNO DE LA PROVINCIA DE
BUENOS AIRES

PLIEG-2023-36517809-GDEBA-DPTPRODV

ITEM N°7: Sub Rasante Perfilada y Compactada.

DESCRIPCIÓN:

Se construirá en un todo de acuerdo con lo especificado en el **Capítulo II: “MOVIMIENTO DE SUELOS”**; **Sección 6 “PERFILADO Y RECOMPACTACIÓN DE SUBRASANTE”** del P.U.E.T.G. Edición 2019, y a lo que amplíen completen y/o modifiquen de aquel las presentes Especificaciones Técnicas Particulares.

En el caso que la plasticidad de los suelos de la sub-rasante fuese excesiva, si la Inspección así lo aconsejara, se deberá mejorar con la incorporación de cal (En caso de aplicarse cal, no se realizará pago adicional por esta tarea y su costo se considerará incluido dentro del precio del ítem).

Equipos de Compactación: El Contratista deberá proveer unidades del tipo rodillos, pata de cabra, neumática, vibratoria y/o cualquiera otro equipo que permita efectuar, en función de los suelos a utilizar, en forma satisfactoria las operaciones de compactación, como también deberá proveer equipos de riego a tal efecto.

Dichos equipos mínimos deberán contar con la aprobación de la Inspección, sin perjuicio de los cambios que la misma pudiese ordenar en el caso de constatar que no se adecúan a las necesidades o condiciones de la obra.

MEDICION y FORMA de PAGO:

Este ítem se medirá y pagará por metros cuadrados (m²) y al precio establecido de contrato. En el precio unitario se consideran incluidos los costos correspondientes de extracción del suelo en un espesor de 0,20m por debajo de la sub rasante, su carga y descarga, el perfilado y recompactación de la superficie de apoyo, la recolocación del suelo extraído, su roturado, distribución y pulverización, la provisión y distribución de la cal útil vial, mezclado, extendido, transporte interno, provisión, transporte y aplicación del agua; compactación, perfilado, curado (incluido provisión de los materiales correspondientes); mano de obra necesaria para completar los trabajos; conservación y toda otra operación concurrente para la correcta ejecución del ítem.

ITEM N°8: EXCAVACIÓN de CAJA.

DESCRIPCION:

Este ítem se construirá de acuerdo a lo establecido en el Pliego Único de Especificaciones Técnicas Generales 2019 (P.U.E.T.G.), en su **Capítulo II: MOVIMIENTO DE SUELO, Sección 5: APERTURA DE CAJA O EXCAVACION DE CAJA**, y a lo que amplíen completen y/o modifiquen de aquel las presentes Especificaciones Técnicas Particulares.

METODO CONSTRUCTIVO:

Este ítem se construirá excavando en el ancho y profundidad necesaria para obtener los perfiles indicados en los planos de perfil tipo.

En los tramos en que se excava la caja se ejecutara un sistema de drenaje tal que imposibilite el estancamiento de las aguas, y que no produzcan erosiones por el escurrimiento de las mismas. Si se comprobaran ablandamientos o saturaciones de la superficie de apoyo por falta de drenaje el Contratista retirará el material con exceso de humedad y lo reemplazara por material equivalente en buenas condiciones, a su exclusiva cuenta y riesgo. La construcción en caja se ejecutará en tramos longitudinales de magnitud tal, de modo de que no queden más de 24 hs. sin que comiencen los trabajos de construcción de las sub base o base inmediata superior.

MEDICIÓN y FORMA de PAGO:

El presente Ítem se medirá y pagará por metro cúbico (m3); considerado en su lugar de extracción en caja, estando incluido en su precio la extracción de suelos, carga, descarga y distribución en la zona de depósito indicadas por la Inspección, y toda otra tarea conducente a la ejecución del presente ítem.

ITEM N°9: Intersección Semafórica Nueva

DESCRIPCIÓN:

El siguiente ítem consisten en realizar tareas de instalación de un cuerpo semafórico completo de acuerdo a lo especificado en el **Capítulo VII: ILUMINACION Y SEMAFORIZACION; Sección 2: SEMAFORIZACIÓN; del P.U.E.T.G. 2019 de la D.V.B.A.** Las tareas a ejecutar van estar detalladas por la Inspección que determinará las necesidades en cada sistema.

La Contratista deberá presentar en el Proyecto Ejecutivo el funcionamiento semafórico de cada intersección, el cual deberá intercalar los ingresos y egresos, tal que garantice un cruce peatonal seguro a nivel en no más de 3 fases semafóricas.

MEDICIÓN y FORMA de PAGO:

El presente ítem se medirá y pagará por Unidad (U) al precio establecido en la documentación de contrato, dicho precio incluye todos los materiales necesarios para su correcta ejecución, mano de obra, utilización de equipo, así como toda otra tarea o rubro necesaria para cumplir con lo aquí establecido.



DERECHO
al FUTURO

MINISTERIO DE INFRAESTRUCTURA
Y SERVICIOS PÚBLICOS



GOBIERNO DE LA PROVINCIA DE
BUENOS AIRES

PLIEG-2023-36517809-GDEBA-DPTPRODV

ITEM N°10: Sumideros para Calles Sin Pavimento SP2.

ITEM N°11: Sumideros para Calles Pavimentadas LV2.

ITEM N°12: Sumideros para Calles Pavimentadas Lv3.

DESCRIPCION

Este ítem comprende la ejecución de sumideros para calles pavimentadas, de acuerdo a lo indicado en los planos de proyecto respectivos, y realizados en un todo de acuerdo a los planos tipo C-I-1168 y C-I-1169.

Materiales: Todos los materiales necesarios para la construcción de los sumideros, deberán responder a lo establecido en el **Pliego Único de Especificaciones Técnicas Generales para Puentes y Obras de Arte de la DVBA: Hormigón Estructural para Obras de Arte (Sección H.2).**

Método constructivo: deberá realizarse de acuerdo al arte del buen construir para obras de hormigón armado, siendo válido lo relacionado a la totalidad de las tareas, excavación, encofrado, armado, hormigonado, curado, desencofrado, relleno de terreno adyacente al sumidero, etc.

La vinculación de los sumideros a conductos principales, se realizará con caños premoldeados Ø0,50 m, cuyo costo de materiales y colocación se encuentra incluido dentro del presente ítem.

MEDICION y FORMA de PAGO:

La medición y el pago de estos ítems se deberán realizar por unidad (u) correctamente terminada y aprobada por la Inspección de la Obra. Comprende la totalidad de los materiales, mano de obra y equipos necesarios para realizar el sumidero, de acuerdo a lo detallado en los planos de proyecto y plano Tipo de sumideros y a lo indicado por la Inspección de la Obra. También se incluye la demolición y retiro de los sumideros existentes que serán reemplazados por nuevos (en los casos necesarios). La vinculación de los sumideros a conductos principales, con caños Ø0,50 m, también se encuentra incluida dentro del presente ítem.



DERECHO
al **FUTURO**

MINISTERIO DE INFRAESTRUCTURA
Y SERVICIOS PÚBLICOS



GOBIERNO DE LA PROVINCIA DE
BUENOS AIRES

PLIEG-2023-36517809-GDEBA-DPTPRODV

ITEM N°13: CAÑERÍA Ø 0,50m.

ITEM N°14: CAÑERÍA Ø 0,80m.

DESCRIPCIÓN:

Los caños de hormigón simple deberán ser aprobados por la Inspección, la que controlará la calidad, dimensiones y condiciones en que se hallan de acuerdo a estas Especificaciones y al plano tipo PE-A-5.

El material para la toma de juntas de los caños se hará en base a un mortero de cemento y arena en proporciones 1:3 (cemento y arena).

MEDICIÓN y FORMA de PAGO:

Este ítem se medirá y pagará por metro lineal (m) de caño colocado y aprobado por la Inspección, en su costo se hallan incluido la provisión de todos los materiales, mano de obra, equipos y herramientas necesarios, el transporte, la toma de juntas, etc. para su correcta ejecución.



DERECHO
al FUTURO

MINISTERIO DE INFRAESTRUCTURA
Y SERVICIOS PÚBLICOS



GOBIERNO DE LA PROVINCIA DE
BUENOS AIRES

PLIEG-2023-36517809-GDEBA-DPTPRODV

ITEM N°15: SEÑALAMIENTO Horizontal Pulverización.

ITEM N°16: SEÑALIZACIÓN Horizontal Extrusión 3mm.

ITEM N°17: SEÑALAMIENTO vertical de 1 pie.

ITEM N°18: SEÑALAMIENTO vertical de 2 pies.

DESCRIPCIÓN:

Se dispondrá de señalamiento horizontal y vertical a lo largo de toda la obra, con los fines de delimitar claramente la zona de camino y encauzar correctamente el tránsito para de esta manera brindar mayor seguridad al mismo.

El señalamiento se ejecutará, según corresponda, en un todo de acuerdo a lo especificado en el **Capítulo VI SEÑALIZACIÓN HORIZONTAL Y VERTICAL, Sección 1: SEÑALAMIENTO HORIZONTAL; Sección 2: SEÑALAMIENTO VERTICAL; Sección 3: SEÑALAMIENTO AÉREO y Sección 4: MATERIALES; del P.U.E.T.G. 2019** de la D.V.B.A.

MEDICIÓN y FORMA de PAGO:

Los Ítems referidos a señalización vertical se medirán y pagarán por Unidad (U) y los ítems concernientes a la señalización horizontal se medirán y pagarán por metro cuadrado (m²) al precio de contrato, estando incluida la provisión de la pintura, equipos, mano de obra, transporte, carga y descarga, calentamiento, aplicación, provisión y toda otra tarea para la correcta ejecución del ítem, como así también los costos de reposición de todo material dañado durante la conservación

ITEM N°19: LIMPIEZA Y PERFILADO DE ZANJAS, CONDUCTOS, CÁMARAS Y SUMIDEROS

DESCRIPCIÓN:

Este ítem se construirá de acuerdo con lo especificado en el **Capítulo II "Movimiento de suelos" Sección 11: Zanjas de Desagüe. - del P.U.E.T.G. 2019 de la D.V.B.A.**, y a lo que amplíen completan y/o modifiquen de aquel, las presentes Especificaciones Técnicas Particulares.

MEDICION y FORMA de PAGO:

Este ítem se medirá y pagará por metro (m) de zanja de desagüe y conductos limpios, de acuerdo a los cálculos métricos y documentación de Obra; estando incluido en el precio, la limpieza de las alcantarillas existentes, sumideros, cámaras y todas las tareas relacionadas al presente ítem, con los equipos, mano de obra y transportes de materiales necesarios para la correcta ejecución del ítem.



DERECHO
al
FUTURO

MINISTERIO DE INFRAESTRUCTURA
Y SERVICIOS PÚBLICOS



GOBIERNO DE LA PROVINCIA DE
BUENOS AIRES

PLIEG-2023-36517809-GDEBA-DPTPRODV

ITEM N°20: COLUMNAS de ILUMINACIÓN con Luminarias LED de 2 brazos.

ITEM N°21: COLUMNAS de ILUMINACIÓN con Luminarias LED de 1 brazo.

DESCRIPCIÓN:

El siguiente ítem consisten en realizar tareas de instalación de un cuerpo semafórico completo de acuerdo a lo especificado en el **Capítulo VII ILUMINACION Y SEMAFORIZACION, Sección 1: ILUMINACION y Sección 2: SEMAFORIZACIÓN. del P.U.E.T.G. 2019** de la D.V.B.A,

Las tareas a ejecutar van estar detalladas por la Inspección que determinará las necesidades en cada sistema.

MEDICIÓN y FORMA de PAGO:

El presente ítem se medirá y pagará por unidad (u) al precio establecido en la documentación de contrato, dicho precio incluye todos los materiales necesarios para su correcta ejecución, mano de obra, utilización de equipo, así como toda otra tarea o rubro necesaria para cumplir con lo aquí establecido.



DERECHO
al FUTURO

MINISTERIO DE INFRAESTRUCTURA
Y SERVICIOS PÚBLICOS



GOBIERNO DE LA PROVINCIA DE
BUENOS AIRES

PLIEG-2023-36517809-GDEBA-DPTPRODV

ITEM N°22: MANTENIMIENTO de DESVÍOS.

La oferta deberá incluir un precio por el ítem que no excederá del cero coma cuarenta y cinco por ciento (0,45%) del monto de la misma repartido en los 18 meses de plazo de obra, (determinado por el monto de la totalidad de los ítem con la exclusión de dicho ítem, Sobrepunte sobre el depósito de agua subterráneo, Limpieza Final de Obra, Laboratorio, Movilización de Obra; Honorarios Profesionales por Representación Técnica), que incluirá la totalidad de las tareas a detallar.

a) Regulación e interrupción del tránsito

El Contratista adoptara las disposiciones convenientes a fin de que la ejecución de la obra no interfiera o interrumpa el tránsito en la medida estrictamente indispensable y asegurar asimismo el acceso a las propiedades. A tal efecto deberá tomar todos los recaudos necesarios para asegurar inexorablemente, y en forma permanente durante la ejecución de los trabajos, buenas condiciones de transitabilidad.

En caso de que sea imprescindible interrumpir el tránsito el Contratista requerirá previamente autorización escrita a la Inspección.

En caso de ser necesaria realizar desvíos por motivo de la ejecución de las obras, el Contratista presentará a la Inspección un Plan de Trabajos de construcción de caminos auxiliares y desvíos de tránsito que contemple la distribución y señalamiento de dispositivos de seguridad coherente con el plan de trabajos. Una vez finalizados los trabajos el Contratista deberá dejar el desvío adoptado en perfecto estado, pudiendo la inspección hacer las observaciones que considere conveniente.

b) Señales de advertencia y peligro

Durante la construcción de la obra, la misma deberá estar perfectamente señalizada a efectos de advertir a los conductores todos los desvíos o cualquier otra interferencia al tránsito. Complementa a presentemente lo establecido en el Manual de Señalización Transitoria (2007) de la DVBA

MEDICIÓN y FORMA de PAGO:

Este Ítem se certificará por mes de avance de Obra.



PLIEG-2023-36517809-GDEBA-DPTPRODV

ITEM N°23: SOBREPUNTE SOBRE EL DEPÓSITO DE AGUA SUBTERRÁNEO.

1. DESCRIPCIÓN

El puente a construir sobre el depósito de agua subterráneo seguirá los lineamientos y las dimensiones que indica el plano de proyecto, el cual deberá ser ajustado en caso de que el relevamiento definitivo de la cámara lleve a la necesidad de salvar una mayor luz. Se prevé su ejecución con losetones pretensados longitudinal y transversalmente de manera de salvar la longitud necesaria sin transferir cargas al depósito con un paquete estructural mínimo de manera de afectar en la menor medida posible la elevación de la rasante.

2. EJECUCIÓN

La ejecución del puente se basará en los siguientes artículos:

EXCAVACIÓN PARA FUNDACIONES DE OBRAS DE ARTE

Este artículo se regirá por el Pliego Único de Especificaciones Técnicas Generales, Parte: Puentes y Estructuras, Edición: 2007, Sección H-1. Excepto medición y forma de pago que será global.

PILOTES EXCAVADOS DE HORMIGÓN ARMADO

Este artículo se regirá por el Pliego Único de Especificaciones Técnicas Generales, Parte: Puentes y Estructuras, Edición: 2007, Sección I-1. Excepto medición y forma de pago que será global.

ENSAYO DE INTEGRIDAD SÓNICO

Se harán ensayos de integridad de pilotes en un todo conforme con la NORMA ASTM D 5882 - 95: "Standard Test Method for Low Strain Integrity Testing of Piles".

El ensayo no destructivo es de aplicación tanto a pilotes "de desplazamiento" - hincados - como "de sustitución" - excavados y hormigonados "in situ", sin distinción del material constitutivo (hormigón armado premoldeado y/o pretensado, o colado in-situ, hormigón simple, mortero o pasta cementicia, acero, madera, etc.). Este ensayo deberá ejecutarse, mientras este libre la cabeza del pilote, o sea previamente a la construcción del cabezal o columna

HORMIGÓN PARA CONTRAPISO H-10

Este artículo se regirá por el Pliego Único de Especificaciones Técnicas Generales, Parte: Puentes y Estructuras, Edición: 2007, Sección H-2 (Hormigón Estructural para Obras de Arte). Excepto medición y forma de pago que será global.

HORMIGÓN ESTRUCTURAL PARA OBRAS DE ARTE H-25

Este artículo se regirá por el Pliego Único de Especificaciones Técnicas Generales, Parte: Puentes y Estructuras, Edición: 2007, Sección H-2. Excepto medición y forma de pago que será global.



PLIEG-2023-36517809-GDEBA-DPTPROD V

ACERO PARA HORMIGÓN ARMADO ADN – 420

Este artículo se regirá por el Pliego Único de Especificaciones Técnicas Generales, Parte: Puentes y Estructuras, Edición: 2007, Sección H-3. Excepto medición y forma de pago que será global.

ACERO PARA HORMIGÓN PRETENSADO

Este artículo se regirá por el Pliego Único de Especificaciones Técnicas Generales, Parte: Puentes y Estructuras, Edición: 2007, Sección H-4. Excepto medición y forma de pago que será global.

VIGAS PREFABRICADAS DE HORMIGÓN PRECOMPRESO

Este artículo se regirá por el Pliego Único de Especificaciones Técnicas Generales, Parte: Puentes y Estructuras, Edición: 2007, Sección H-5. Excepto medición y forma de pago que será global.

JUNTA ELÁSTICA DE DILATACIÓN

1) Descripción:

Se colocarán las juntas de dilatación a tapón viscoelástico de acuerdo a lo previsto en el proyecto, con las dimensiones y formas establecidas en el plano respectivo que integra la documentación, entre los distintos tramos de superestructura y entre los tramos extremos y las losas de acceso.

El campo de aplicación de este tipo de juntas se extenderá a todo tipo de puente, cualquiera sea el volumen de tránsito, tipo de carpeta de rodamiento y características climáticas del emplazamiento de la obra, siempre y cuando cumplan con los siguientes condicionamientos:

- | | |
|--|---------|
| ◆ Movimiento horizontal máximo aconsejable: | ± 25 mm |
| ◆ Movimiento vertical máximo aconsejable: | ± 10 mm |
| ◆ Gradiente vertical máximo: | 4 % |
| ◆ Oblicuidad máx. de la junta respecto al eje long. del puente | 45° |

2) Ensayo para la recepción:

El material que constituye la junta de dilatación (a tapón viscoelástico) deberá cumplir con las siguientes especificaciones:

2-1 Ligante Bituminoso



PLIEG-2023-36517809-GDEBA-DPTPROD V

1/10 mm	a) Penetración: Según Norma IRAM 6575.....	10-45
	según ASTM - D - 412	
	b) Punto de ablandamiento según Norma IRAM 115.....	> 70° C
	c) Punto de rotura Frass – según Norma NLT 182-184.....	< 15° C
	(CEDEX – España)	
0.15%	d) Volatilidad a 200 C°	máximo

2-2 Agregado Pétreo Granítico ó Basáltico

El agregado será de origen granítico o basáltico obtenido por trituración presentará la siguiente granulometría:

Pasa 28.00 mm:	100 %
Pasa 20.00 mm:	90 %
Pasa 9.00 mm:	20 %
Pasa 6.00 mm:	2 %

Además, deberá cumplir con las siguientes especificaciones:

a) Desgaste Los Angeles – Según Norma IRAM 1532	< 25
b) Índice de Lajas – Según Norma NLT – 354/74 (cedex – España)	< 25
c) Coeficiente de Pulimento acelerado – Según Norma NLT – 172/72 (Cedex – España)	> 50

2-3 Mortero Acrílico – Cementicio para Reconstitución de Bordes de Hormigón que conforman las juntas del Tablero subyacente.

a) Peso específico ó densidad aparente (gr/cm ³ a 20°C)	2.05
b) Resistencias Mecánicas (a 25°C y 90% de HR a 28 días)	
A la compresión	48 MPa.
A la flexión	11 MPa.
c) Condiciones de Aplicación	
Temperatura Mínima	8° C

Se extraerá una probeta adecuada para cada ensayo por cada 30 metros de junta a colocar.

La Dirección Provincial de Vialidad se reserva el derecho de interpretar el resultado de los ensayos y fundamentar la aceptación ó el rechazo del material en base a los mismos ó a resultados de ensayos complementarios de los indicados en esta especificación.



PLIEG-2023-36517809-GDEBA-DPTPRODV

3) Colocación de la junta:

La junta será marcada sobre la superficie de rodamiento hasta un ancho mínimo de 0.50 m ó hasta el ancho que se haya acordado con el comitente para incluir las superficies averiadas.

Se debe remover todo el espesor del pavimento existente, hasta un substrato firme, retirando el material suelto en su totalidad. Este espesor debe ser como mínimo el espesor de la carpeta y no menor que 0,05.

En caso de reemplazo de juntas preexistentes, sus materiales constitutivos y sus elementos de fijación deben ser retirados totalmente cuidando que no queden restos entre vigas y evitando la rotura indiscriminada del tablero de hormigón.

Todos los restos de materiales, producto de la remoción del pavimento existente como así también de juntas reemplazadas, deberán ser retirados fuera de la zona de camino, y depositados en un lugar a designar por la Inspección, no recibiendo el Contratista pago alguno por estas tareas.

El hormigón del tablero que se encuentre dañado debe ser reparado como también reconstruir el perfil geométrico de los bordes que constituyeron la junta original de dilatación con materiales que desarrollen altas resistencias en pocas horas y adecuada adherencia con el hormigón.

La abertura de expansión será tapada con un relleno de espuma de poliuretano.

La trinchera que alojará la nueva junta debe estar completamente limpia y seca, utilizando para tal fin lanza de aire comprimido caliente.

La abertura de expansión será cubierta con una placa de acero, de acuerdo con el ancho y la condición de la abertura.

La trinchera será llenada con una mezcla de agregado y ligante en la cual todos los vacíos deben estar rellenos con asfalto. La última capa se compactará, una placa vibratoria o rodillo.

Inmediatamente después una capa única de ligante caliente será aplicada para llenar todos los vacíos de la superficie.

Los detalles de instalación se muestran en los croquis adjuntados.

4) Garantía de los trabajos



DERECHO
al FUTURO

MINISTERIO DE INFRAESTRUCTURA
Y SERVICIOS PÚBLICOS



GOBIERNO DE LA PROVINCIA DE
BUENOS AIRES

PLIEG-2023-36517809-GDEBA-DPTPRODV

DETALLE

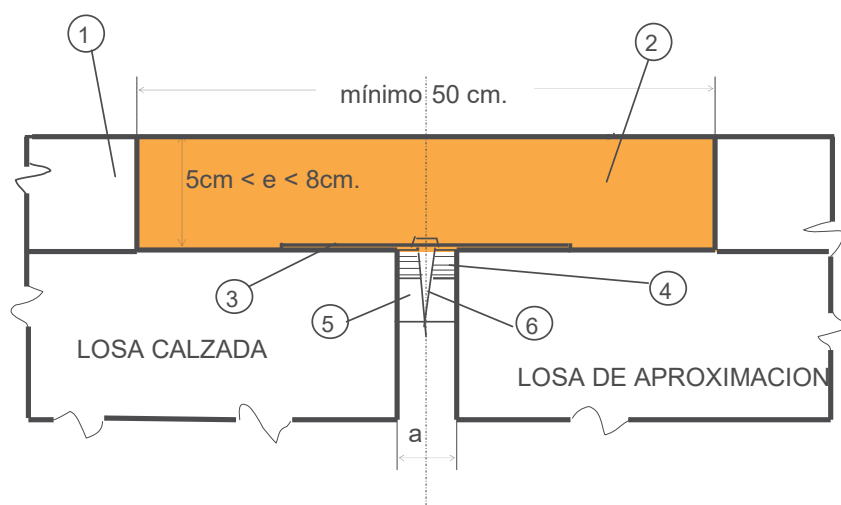

- ① CARPETA DE RODAMIENTO ASFALTICA O DE HORMIGON ; ESPESOR = e
- ② JUNTA PROPIAMENTE DICHA, DE MATERIAL ASFALTICO POLIMERIZADO E INERTE
- ③ FLEJE DE ALUMINIO O ACERO, ESPESOR ≥ 3 mm , SEGÚN LUZ " a "
- ④ EMPASTADO ASFALTICO
- ⑤ RESPALDO O FONDO DE JUNTA DE POLIETILENO, ANCHO = 1,2 a 1,3 DE " a " ;
ALTURA = 0,7 a 0,9 de "a"
- ⑥ PERNO DE FIJACION

La Contratista efectuará el mantenimiento y/o cualquier tipo de reparación si fuese eventualmente necesario durante 24 meses. Este plazo no es la vida útil de la junta por cuanto la misma es mucho mayor. No se considera mantenimiento o reparación a casos de fuerza mayor como ser: rotura manifiesta de apoyos de vigas, descenso de alguna pila o estribo, daño del pavimento próximo al contacto con la junta, etc.

MEDICION Y FORMA DE PAGO

Este ítem se medirá y pagará por **Global (GI)** y en su costo se hallan incluidos todos los materiales, equipos, mano de obra y herramientas necesarias para su correcta ejecución, incluyéndose en el pago del presente ítem, todas las tareas inherentes para cada uno de los artículos descriptos precedentemente.

ITEM N°24: LIMPIEZA FINAL de OBRA.

A medida que se vayan terminando los trabajos parciales que componen la obra, se deberá proceder a la remoción de todo material residual a la realización de la misma o elementos utilizados a tal fin.

El destino final deberá autorizarlo la Inspección, con la debida comunicación al municipio y de acuerdo a disposiciones ambientales del mismo.

MEDICIÓN y FORMA de PAGO:

Este Ítem se certificará por mes de avance de Obra.



DIRECCIÓN DE
VIALIDAD

DERECHO
al FUTURO

MINISTERIO DE INFRAESTRUCTURA
Y SERVICIOS PÚBLICOS



GOBIERNO DE LA PROVINCIA DE
BUENOS AIRES

PLIEG-2023-36517809-GDEBA-DPTPRODV

ITEM N°25: LABORATORIO.

El Contratista deberá proveer a la inspección de Obra a título precario y durante el período que medie entre las fechas de las firmas de las actas del primer replanteo y de la recepción provisoria total de la obra los locales que a continuación se detallan:

Tipo I). - Oficina de Inspección y Laboratorio (Según Plano Tipo).

Este local deberá estar ubicados ó ubicarse en la Localidad ó Ciudad más cercana a la Obra donde tendrá su asiento habitual la inspección; debiendo estar en un todo de acuerdo a esta especificación técnica y ser aprobados por la inspección, previo a realizarse el replanteo de la Obra. El local debe encontrarse en perfecto estado de higiene, salubridad y seguridad debiendo cumplir con las condiciones mínimas de habitabilidad y estabilidad requeridas, no debiendo existir vicios de ningún tipo; atendiendo el contratista a todas las observaciones que devengan por parte de la inspección de Obra a través de la orden de servicio respectiva.

Además, deberá contar con las instalaciones necesarias y estará equipado con su correspondiente mobiliario, equipos y elementos de trabajo.

El contratista se ocupará del mantenimiento permanente de todos los componentes del local, asegurando su correcto funcionamiento durante el periodo de Obra, procediendo en caso de rotura de algún elemento a la inmediata reparación ó reposición del mismo.

Este local podrá estar ejecutado ó ejecutarse mediante los siguientes sistemas constructivos: a) Sistema tradicional. b) Sistema prefabricado.

TIPO I). - LOCAL PARA LA OFICINA DE INSPECCION Y LABORATORIO

a) Sistema de construcción tradicional

Se ejecutará de acuerdo a las reglas del arte del buen construir, para tal fin las fundaciones se realizarán de manera que aseguren la estabilidad de la construcción, los muros serán de mampostería de ladrillo común ó ladrillo cerámico hueco debiendo contar con su correspondiente aislación hidrófuga, revoque grueso y fino, tanto en su interior como en el exterior estarán pintados con pintura al látex, a excepción del núcleo sanitario y el laboratorio de ensayos en los que se colocarán cerámicos hasta 1.60 m. del nivel de piso terminado y a 0.60 m. del nivel de mesada respectivamente.

El solado será de cerámica esmaltada, granito ó símil, no así en el laboratorio de pruebas, el cual será de cemento alisado.

La cubierta deberá ser de chapa de hierro galvanizado, tejas etc. ésta estará montada sobre estructura resistente de madera o hierro; con su correspondiente aislación térmica, acústica e hidrófuga; en su interior el cielorraso se ejecutará en color claro (en lo posible blanco) a efectos de una mejor visibilidad en los lugares de trabajo. Las carpinterías serán de chapa doblada, madera, aluminio, etc. de doble contacto ó con burletes, asegurándose que no se produzcan filtraciones; éstas tendrán cortinas de enrollar ó celosías de chapa doblada, madera, aluminio, etc.

Respecto a las instalaciones se ejecutarán con materiales aprobados según las normas que rija su destino. La instalación eléctrica deberá contar con disyuntor diferencial y llave térmica, con salida trifásica y monofásica independientes entre sí, la instalación de gas deberá estar provista de llave general de paso a la salida del medidor y llave de paso en



PLIEG-2023-36517809-GDEBA-DPTPROD V

cada artefacto a abastecer; en cuanto a la instalación de agua, ésta deberá estar provista de agua corriente, fría y caliente mediante calefón ó termotanque a gas, debiendo abastecer al laboratorio de ensayos y al baño. Todas las dependencias contarán con ventilación e iluminación natural.

b) Sistema constructivo de prefabricación

El sistema de prefabricación adoptado deberá responder en cuanto a los requisitos edilicios: distribución, instalaciones y dimensiones, a las exigencias establecidas en el sistema de construcción tradicional. Los distintos rubros se ejecutarán de acuerdo al sistema de prefabricación adoptado; este sistema deberá dar respuestas de confort, higiene y solidez, contando además con las correspondientes aislaciones térmica, acústica, hidrófuga e ignífuga.

El contratista, de adoptar este sistema constructivo, deberá adjuntar con la oferta los datos técnicos y características constructivas del sistema a aplicar y folletería, en caso de contar con ella, y toda documentación posible, que posibilite una mejor evaluación de lo ofertado, quedando a criterio de la Comisión de Pre - Adjudicación la aceptación o no a su solo juicio.

AMBIENTES MÍNIMOS CON SUS CORRESPONDIENTES ELEMENTOS Y MOBILIARIOS DEL LOCAL PARA LA OFICINA DE INSPECCION Y LABORATORIO

1.- Laboratorio de ensayos.

Medida aproximada 7.00 m. x 5.00 m.

Tendrá una mesada de cemento, con dos piletas del mismo material. Una segunda mesada se ejecutará en forma perpendicular a una de las dos caras de la anterior, teniendo en su extremo una plancha metálica soporte de ocho (8) mecheros para instalación de gas, ésta tendrá además una perforación pasante de 0.07 m. de diámetro en el lugar de emplazamiento de la balanza electrónica; ambas mesadas tendrán un estante de madera al medio de la misma. Dicho laboratorio contará con extractores de aire mecánicos.

2.- Jefatura.

Medida aproximada 3.00 m. x 3.50 m.

Mobiliario mínimo: un (1) escritorio de 1.00 m. x 1.50 m. provisto de cuatro (4) cajones con cerradura; cuatro (4) sillas y un (1) armario. Deberá también estar provisto de útiles de librería.

3.- Apoyo de laboratorio.

Medida aproximada 3.00 m. x 3.50 m.

Mobiliario mínimo: dos (2) escritorios de 1.00 m. x 1.50 m. provisto de cuatro (4) cajones con cerradura, cuatro (4) sillas y útiles de librería.

4.- Logística técnica.

Elementos mínimos: una (1) mesada en ele (L) ejecutada sobre los muros que dan hacia el exterior construida con medida aproximada de 3.00 m. x 3.50 m.

Mobiliario mínimo: dos (2) escritorios de 1.00 m. x 1.50 m. provisto de cuatro (4) cajones con cerradura, cuatro (4) sillas y útiles de librería.

5.- Oficina para planos.

Medida aproximada 3.00 m. x 5.00 m.



DERECHO
al FUTURO

MINISTERIO DE INFRAESTRUCTURA
Y SERVICIOS PÚBLICOS



GOBIERNO DE LA PROVINCIA DE
BUENOS AIRES

PLIEG-2023-36517809-GDEBA-DPTPROD V

Mobiliario mínimo: una (1) mesa de madera de 1.00 m. de ancho por el largo total de una de las caras del local, para lectura de planos. Cuatro (4) taburetes, una (1) planera y un (1) armario.

6.- Núcleo sanitario.

Medida aproximada 1.50 m. x 2.00 m.

Artefactos: un (1) inodoro pedestal, un (1) bidet, dos (2) mingitorios, un (1) lavatorio, una (1) bañera, y sus correspondientes accesorios.

7.-Kitchen.

Medida aproximada 1.50 m. x 2.00 m.

Mobiliario mínimo: un (1) anafe de dos hornallas, una (1) heladera chica, mesada con una pileta y un (1) calefón.

ELEMENTOS A PROVEER PARA EQUIPAMIENTO DEL LABORATORIO

- Horno eléctrico según plano n° 84 D.
- Termómetros de 200 °C.
- Balanza electrónica capacidad mínima 5 Kg. sensibilidad 0.01 grs. con soporte inferior para peso sumergido.
- Balanza tipo Roverball capacidad 10 Kgs. sensible al gramo, con su caja de pesas correspondiente.
- Juego de tamices completo con tapa y fondo.
- Cápsulas esféricas de porcelana.
- Espátulas de hojas de acero flexibles de 0.08 m. x 0.15 m. de ancho.
- Buretas graduadas de 50 cm³ con soporte.
- Picnómetro de Guy Lussac de 50 cm³ de vidrio "Pirex".
- Erlenmeyer de 50 cm³ de vidrio "Pirex".
- Molde proctor para ensayo de compactación con pisonos de "proctor standard 2.500 grs." y "proctor modificado 4.500 grs".
- Probetas graduadas de 20 cm³, 100 cm³, 500 cm³ y 1.000 cm³.
- Bandejas de Zinc galvanizadas de 0.15 m. x 0.30 m. x 0.04 m.
- Bandejas de hierro galvanizadas de 0.35 m. x 0.45 m. x 0.10 m.
- Bandejas de hierro galvanizadas de 0.40 m. x 0.60 m. x 0.15 m.
- Cucharas de albañil.
- Cucharines de albañil.
- Cucharas tipo almacenero.
- Volumenómetro con provisión de membranas.
- Barreno para extracción de densidades.
- Frascos de P.V.C. para traslado de muestras.
- Compactador eléctrico para ensayo de proctor Standar, Modificado y Valor Soporte.
- Probetas cilíndricas de 0.05 m. x 0.10 m. con collar desmontable para ensayo de resistencia a la compresión de Suelo Cal y Suelo Cemento.
- Potenciómetro portátil para medición de P.H. sensibilidad de la escala 0.1 con apreciación de 0.05.
- Electrodo de vidrio.
- Agitador magnético.
- Soluciones de HCL. 1N, OHNA. 1N.
- Vasos de precipitación de 400 ml. y 600 ml. en vidrio "Pirex".

- Pisón para moldeo de probetas de Suelo Cal y Suelo Cemento de 300 grs. normalizado.
- Mortero de porcelana con pilón revestido en goma con medidas según especificaciones.
- Espátulas de acero flexibles con hoja de 75 / 80 mm. de largo y 20 mm. de ancho.
- Aparato de determinación mecánico para Límite Líquido.
- Acanalador de bronce.
- Moldes de compactación cilíndricos de acero inoxidable ó cincado de 200 mm. de altura y 152 mm. de diámetro interno.
- Platos perforados con vástagos de abertura regulable y pesa adicional, peso total 4.540 grs.
- Pesas adicionales para hinchamiento para cada molde, total 2,27 kgs.
- Pesas de penetración.
- Trípode de material inoxidable con dial extensiométrico de precisión 0.01 mm.
- Prensa de ensayo de accionamiento hidráulica con comando manual, capaz de admitir esfuerzos de 5.000 Kg. y que permitan lograr una velocidad de avance de 1.25 mm./ min. Provista de 3 aros dinamométricos de 1.000-3.000 y 5.000 Kg., con diales extensiométricos de 0.01 mm. de precisión mínima cada uno, adjuntando certificación de calibración.
- Prensa hidráulica de compactación capaz de producir esfuerzos totales de hasta 60 Tns. con velocidad regulable.
- Pistón de penetración de 49,53mm de diámetro.
- Prensa hidráulica para ensayo de rotura a la compresión de probetas de Hormigón, con planilla de calibración certificada.
- Un horno fundente para encabezado de probetas de Hormigón.
- Moldes cilíndricos de 0.15 m x 0.30 m. para moldeo de probetas de Hormigón, con varilla recta de 16 mm de diámetro y 60 cm. de longitud.
- Cono de Abrams con varilla y base.
- Bandejas de chapa galvanizada de base plana de 300 mm x 300 mm. x 80 mm.
- Moldes para probetas de ensayos Marshall de 101,6 mm de diámetro interno y 76,2 mm. de altura provisto de base y collar.
- Horno de aceite para preparado de mezcla asfáltica.
- Recipiente de cobre o chapa galvanizada, sin soldaduras con capacidad de 500 cm³ con pico vertedero para calentar cemento asfáltico.
- Recipiente de cobre de fondo semiesférico de 4 ó 5 lts. de capacidad para mezclar los agregados con cemento asfáltico.
- Baño termostático.
- Extractor de probetas.
- Mordazas de acero con sus correspondientes flexímetros.
- Instrumental completo para determinar el PERM según método RICE.
- Equipo para determinar el contenido de asfalto por el método ABSON.
- Termómetro digital 200 °C.

PROVISION DE EQUIPAMIENTO PARA ENSAYOS DE MEZCLAS ASFALTICAS.

Además, el Contratista deberá proveer a la inspección de la Obra, con una anticipación mínima de 20 días, en forma previa a la iniciación de los trabajos de pavimentos flexibles, bases o carpetas los siguientes equipos para la realización de los ensayos correspondientes:



DERECHO
al FUTURO

MINISTERIO DE INFRAESTRUCTURA
Y SERVICIOS PÚBLICOS



GOBIERNO DE LA PROVINCIA DE
BUENOS AIRES

PLIEG-2023-36517809-GDEBA-DPTPROD V

- 1.- Equipo para ensayo de viscosidad tipo VISCOSIMETRO ROTACIONAL BROOKFIELD – Norma IRAM 6837
- 2.- Centrífuga para recuperación de finos para mezcla de concreto asfáltica (mínimo cuatro vasos de 500 ml y hasta 5000rpm).
- 3.- Solvente tricloro etileno 100 lts
- 4.- Instrumental para determinar contenido de agua en mezcla asfáltica
- 5.- Prensa para ensayo de probetas de ensayo Marshall con aro de capacidad 3000 kg y diales extensiométricos de 0.01 mm. de precisión mínima cada uno, adjuntando certificación de calibración.
- 6.- Compactador automático de probetas Marshall

En caso que la Inspección considere insuficiente el equipamiento descrito anteriormente, la Contratista deberá proveer el equipamiento adicional necesario para la correcta ejecución de los ensayos de mezclas asfálticas.

APROBACION Y MANTENIMIENTO DE LOS EQUIPOS

Todos los equipos deberán recibir la aprobación de la Inspección.

Los gastos de mantenimiento y reposiciones serán por cuenta del Contratista, esta provisión no recibirá pago directo y su costo se considera incluido en distintos rubros del contrato.

Todos los elementos citados serán devueltos al Contratista al término de la Obra, en el estado en que se encuentren.

ELEMENTOS A PROVEER PARA INSPECCION EN CAMPAÑA:

- (Tres) Termómetros digitales 200 °C.
- (Tres) Termómetros de mercurio 200 °C.
- (Una) Máquina fotográfica digital (18 Megapíxeles – Zoom óptico 3X) con pilas recargables y un cargador.
- (Cuatro) Equipos intercomunicadores de radio recargables, cuyo alcance cubra la long. de la obra.
- (Un) GPS portátil. Tamaño display 30 x 54. Memoria interna 8 MB. Rutas 20/50. Display mapa. Datos mapa América.
- (Un) Nivel Óptico de 32X (aumentos).
- (Un) Nivel Óptico de 24X (aumentos).
- (Dos) Cintas Métricas de 3m
- (Dos) Cintas Métricas de 30m
- (Una) Cinta Métrica de 50m.
- (Una) Cinta Métrica de 100m
- (Un) Odómetro mecánico portátil de lectura digital.
- (Una) Estación Total completa (con dos bastones y prismas)
- (Seis) Miras de Aluminio Anodizado de lectura directa.
- Cono Dinámico de impacto, tipo sudafricano
- Máquina caladora de extracción de testigos del tipo portátil.

Todos los equipos deberán recibir la aprobación previa de la inspección.

Los gastos de mantenimiento y reposiciones serán por cuenta del Contratista, esta provisión no recibirá pago directo y su costo estará incluido en el presente ítem.

Todos los elementos citados serán devueltos al Contratista al término de la Obra, en el estado en que se encuentren.



DERECHO
al FUTURO

MINISTERIO DE INFRAESTRUCTURA
Y SERVICIOS PÚBLICOS



GOBIERNO DE LA PROVINCIA DE
BUENOS AIRES

PLIEG-2023-36517809-GDEBA-DPTPRODV

PERSONAL AUXILIAR:

Durante el desarrollo de la Obra, en el periodo de tiempo que media entre la firma del Acta de Replanteo y la Recepción Provisoria de la misma, la Contratista deberá poner a disposición de la Inspección de Obra, PERSONAL AUXILIAR (EN LA CANTIDAD DE 2 (DOS) PERSONAS), a fin de complementar las tareas técnicas a desarrollar por la misma. El citado personal deberá cumplir el régimen horario establecido por dicha Inspección.

MEDICIÓN y FORMA de PAGO:

Este ítem se medirá y pagará por mes de plazo de obra transcurrido, al precio establecido de contrato. El precio unitario de contrato comprende la provisión de los locales Tipo I, gastos de mantenimiento y funcionamiento, personal auxiliar, provisión de elementos de oficina, equipamiento informático, laboratorio, campaña, instrumental, muebles, electrodomésticos, vigilancia y todo otro gasto derivado de su utilización.



DIRECCIÓN DE
VIALIDAD

DERECHO
al FUTURE

MINISTERIO DE INFRAESTRUCTURA
Y SERVICIOS PÚBLICOS



GOBIERNO DE LA PROVINCIA DE
BUENOS AIRES

PLIEG-2023-36517809-GDEBA-DPTPRODV

ITEM N°26 MOVILIZACIÓN de OBRA.

1) Descripción:

El Contratista suministrará todos los medios de locomoción y transportará su equipo, repuestos, materiales no incorporados a la obra, etc. al lugar de la construcción y adoptará todas las medidas necesarias a fin de comenzar la ejecución de los distintos ítems de las obras dentro de los plazos previstos, incluso la instalación de los campamentos necesarios para sus operaciones.

2) Terreno para Obradores:

Será por cuenta exclusiva del Contratista el pago de los derechos de arrendamiento de los terrenos necesarios para la instalación de los obradores.

3) Oficinas y Campamentos del Contratista:

El Contratista construirá o instalará las oficinas y los campamentos que necesite para la ejecución de la obra, debiendo ajustarse a las disposiciones vigentes sobre alojamiento del personal obrero y deberá mantenerlos en condiciones higiénicas.

La aceptación por parte de la REPARTICIÓN de las instalaciones, correspondientes al campamento citado precedentemente, no exime al Contratista de la obligación de limpiarlo o modificarlo de acuerdo con las necesidades reales de la obra durante su proceso de ejecución.

4) Equipos:

El Contratista notificará por escrito que el equipo se encuentra en condiciones de ser inspeccionado, reservándose la REPARTICIÓN el derecho de aprobarlo si lo encuentra satisfactorio.

Cualquier tipo de planta o equipo inadecuado o inoperable que en opinión de la DIRECCION DE VIALIDAD no llene los requisitos y las condiciones mínimas para la ejecución normal de los trabajos, será rechazado, debiendo el Contratista reemplazarlo o ponerlo en condiciones, no permitiendo la Inspección la prosecución de los trabajos hasta que el Contratista haya dado cumplimiento a lo estipulado precedentemente.

La inspección y aprobación del equipo por parte de DIRECCION DE VIALIDAD no exime al Contratista de su responsabilidad de proveer y mantener el equipo, plantas y demás elementos en buen estado de conservación, a fin de que las obras puedan ser finalizadas dentro del plazo estipulado.

El Contratista deberá hacer todos los arreglos y transportar el equipo y demás elementos necesarios al lugar del trabajo con la suficiente antelación al comienzo de cualquier operación a fin de asegurar la conclusión del mismo dentro del plazo fijado.

El Contratista deberá mantener controles y archivos apropiados para el registro de toda maquinaria, equipo, herramientas, materiales, enseres, etc. los que estarán en cualquier momento a disposición de la REPARTICION. -



DERECHO
al FUTURO

MINISTERIO DE INFRAESTRUCTURA
Y SERVICIOS PÚBLICOS



GOBIERNO DE LA PROVINCIA DE
BUENOS AIRES

PLIEG-2023-36517809-GDEBA-DPTPRODV

El incumplimiento por parte del Contratista de la provisión de cualquiera de los elementos citados, en lo que se refiere a las fechas propuestas por él en el Plan de Trabajos (Art. 4.4 Plan de Trabajo del Pliego de Bases y Condiciones para la D.V.B.A. – Parte 1 Especificaciones Legales Generales), dará derecho a la REPARTICIÓN a aplicar la penalidad prevista en el inc. b) del Art.º 5.3: Penalidades, del citado Pliego.

MEDICIÓN y FORMA de PAGO:

La oferta deberá incluir un precio global por el ítem "MOVILIZACIÓN DE OBRA" que no excederá del cero coma setenta y cinco por ciento (0,75%) del monto de la misma, (determinado por el monto de la totalidad de los ítem con la exclusión de dicho ítem, y de los honorarios profesionales por representación técnica), que incluirá la compensación total por la mano de obra; herramientas; equipos; materiales; transporte e imprevistos necesarios para efectuar la movilización del equipo y personal del Contratista; construir sus campamentos, provisión de viviendas, oficinas y movilidades para el personal de Supervisión; suministro de equipo de laboratorio y topografía y todos los trabajos e instalaciones necesarias para asegurar la correcta ejecución de la obra de conformidad con el contrato.

El pago se fraccionará de la siguiente manera:

Para cualquier tipo de Obra se abonará UN TERCIO del precio de Contrato, cuando el Contratista haya completado los campamentos de la empresa y presente la evidencia de contar a juicio exclusivo de la Inspección con suficiente personal residente en la obra para llevar a cabo la iniciación de la misma y haya cumplido además con los suministros de movilidad, oficinas, viviendas y equipos de laboratorio y topografía, para la Inspección de obra y a satisfacción de esta.

Cumplimentándose el pago, según el tipo de Obra, de acuerdo al siguiente detalle:

a) Para obras básicas, pavimentos y/o puentes:

Se abonará otro TERCIO, cuando el Contratista disponga en obra de todo el equipo que a juicio exclusivo de la Inspección resulte necesario para la ejecución del movimiento de suelos y obras de arte menores y/o infraestructura, en caso de puentes.

El TERCIO restante se abonará cuando el Contratista disponga en obra de todo el equipo que a juicio exclusivo de la Inspección resulte necesario para la ejecución de las bases y calzadas de rodamiento y/o superestructura, en el caso de puentes y todo el equipo requerido e indispensable para finalizar la totalidad de los trabajos.

b) Para obras de Repavimentación:

Los DOS TERCIOS restantes se abonará cuando el Contratista disponga en obra de todo el equipo necesario, a juicio exclusivo de la Inspección para la ejecución según corresponda, del movimiento de suelos, obras de arte menores, bases, calzadas de rodamiento.



PLIEG-2023-36517809-GDEBA-DPTPRODV

ITEM N°27: HONORARIOS PROFESIONALES por REPRESENTACIÓN TÉCNICA.

Este ítem se cotizará según la Tabla de Honorarios vigente a la fecha de Licitación. A los efectos del cálculo de los honorarios profesionales, por representación técnica, en todos los casos el mismo será el valor mínimo resultante de la aplicación de la tabla dada a tal efecto, por el Colegio de Ingenieros de la Provincia de Buenos Aires; vigente a la fecha de la licitación o de la certificación mensual según el caso.

El reconocimiento del honorario profesional, se hará sobre la base del porcentaje que surja de la relación:

$$X^* = \frac{\text{Monto del Honorario Profesional}}{M} = 100$$

Donde: X^* = porcentaje a aplicar

M = monto de contrato sin honorarios profesionales

Este porcentaje se aplicará en cada certificado de ejecución para el mes "i", de la siguiente forma:

$$MCi \cdot X^* = HPI$$

Donde:

MCi = Monto del certificado i sin honorarios

HPI = Monto de honorario a consignar en el certificado i

4 - Especificaciones Técnicas Complementarias



DIRECCIÓN DE
VIALIDAD

DERECHO
al
FUTURO

MINISTERIO DE INFRAESTRUCTURA
Y SERVICIOS PÚBLICOS



GOBIERNO DE LA PROVINCIA DE
BUENOS AIRES

PLIEG-2023-36517809-GDEBA-DPTPRODV

Avenida 122 N°825 – La Plata – Bs. As. – Argentina - +54-221-421-1160 al 69 www.vialidad.gba.gov.ar

página 62 de 95

4. ESPECIFICACIONES TÉCNICAS COMPLEMENTARIAS.

1. IMPACTO AMBIENTAL.

A. IMPACTO AMBIENTAL PARA OBRAS VIALES

B. DOCUMENTACIÓN SOLICITADA A EMPRESA/S ADJUDICATARIA/S DE LA OBRA

2. NIVELACIÓN DE TAPAS PARA CAMARAS DE INSPECCIÓN

3. REMOCIÓN, TRASLADO Y/O PROTECCIÓN DE INTERFERENCIAS CON SERVICIOS PÚBLICOS Y/O PRIVADOS

4. CARTEL DE OBRA

NOTA: las presentes especificaciones son complementarias de las CONDICIONES PARTICULARES DE CONTRATO, siempre y cuando no se contrapongan con estas últimas, las que rigen prevaleciendo sobre las ESPECIFICACIONES COMPLEMENTARIAS.



**DERECHO
al
FUTURO**

MINISTERIO DE INFRAESTRUCTURA
Y SERVICIOS PÚBLICOS



GOBIERNO DE LA PROVINCIA DE
BUENOS AIRES

PLIEG-2023-36517809-GDEBA-DPTPROD V

Avenida 122 N°825 – La Plata – Bs. As. – Argentina - +54-221-421-1160 al 69 www.vialidad.gba.gov.ar

1.- IMPACTO AMBIENTAL

A- IMPACTO AMBIENTAL PARA OBRAS VIALES

Se asume como Pliego General de Especificaciones Técnicas el punto 2 de la Sección III: Medidas de Mitigación y Mecanismo de Fiscalización del Módulo Ambiental para Obras Viales (Manual Operativo del Programa Caminos Provinciales, Volumen 3), el que se transcribe a continuación.

1. Medidas de Mitigación del Impacto Ambiental de la Obra Vial

1.1 Introducción

Todas las especificaciones técnicas contenidas en la presente Sección, deberán ser consideradas por el Contratista de las obras viales, sin desconocer las recomendaciones específicas resultantes del Estudio de Impacto Ambiental (EIA) y su respectiva Declaración de Impacto Ambiental (DIA), para el proyecto a ejecutar.

Será responsabilidad del Contratista minimizar los efectos negativos sobre los suelos, cursos de agua, calidad del aire, organismos vivos, comunidades indígenas, otros asentamientos humanos y medio ambiental en general durante la ejecución de la obra, con la supervisión de un Representante de la Unidad Ambiental, de acuerdo a lo establecido en el punto 3.2 (Rol de la Unidad Ambiental).

Los daños a terceros causados por incumplimiento de estas normas, serán de responsabilidad del contratista, quien deberá resarcirlos a su costo.

Será obligación del contratista divulgar el presente manual a sus trabajadores, por medio de conferencias, avisos, informativos y preventivos sobre los asuntos ambientales y a través de los medios que considere adecuados.

1.2 Normas Generales de Desempeño del Personal

a) Aspectos relativos a la Flora y Fauna

Se prohíbe estrictamente al personal de la obra la portación y uso de armas de fuego en el área de trabajo, excepto por el personal de vigilancia expresamente autorizado para ello.

Quedan prohibidas las actividades de caza en las áreas aledañas a la zona de construcción, así como la compra o trueque a lugareños de animales silvestres (vivos, embalsamados, pieles y otros subproductos), cualquiera sea su objetivo. Se limitará la presencia de animales domésticos, tales como gatos, perros, cerdos, etc. principalmente en áreas silvestres y estarán prohibidos en jurisdicción de Áreas Naturales Protegidas.

Queda prohibida la pesca por parte de los trabajadores en ríos, quebradas, lagunas y cualquier cuerpo de agua, por medio de dinamita o redes.

Es obligación del Contratista prohibir al personal de la obra, el desplazamiento del mismo fuera del área de trabajo en áreas silvestres, pertenezcan estas al dominio público o privado.

b) Aspectos Relativos a la Calidad y el Uso del Agua



PLIEG-2023-36517809-GDEBA-DPTPROD V

Avenida 122 N°825 – La Plata – Bs. As. – Argentina - +54-221-421-1160 al 69 www.vialidad.gba.gov.ar

Evitar la captación de aguas en fuentes susceptibles de secarse o que presenten conflictos con los usos por parte de las comunidades locales.

Prohibir al Contratista efectuar tareas de limpieza de sus vehículos o maquinaria en cursos de agua o quebradas, ni arrojar allí sus desperdicios.

Prohibir cualquier acción que modifique la calidad y aptitud de las aguas superficiales o subterráneas en el área de la obra.

Se prohíbe todo tipo de vertido de efluentes a cursos de agua -superficiales, subsuperficiales y subterráneos- sin tratamiento aprobado por la Unidad Ambiental.

c) Aspectos Relativos a las Comunidades Cercanas

El personal de obra no podrá posesionarse de terrenos aledaños a las áreas de trabajo. Se prohibirá a los trabajadores el consumo de bebidas alcohólicas en todo el ámbito de trabajo y área de obra; y durante el horario de trabajo estipulado por el contratista.

1.3 Normas para la Empresa Contratista y/o Concesionaria

La Empresa deberá cumplir con las siguientes normas durante la construcción, además de ser responsable del cumplimiento de las anteriores.

a) Aspectos relativos a las Comunidades Cercanas

La construcción de cualquier obra y la presencia de personal (exploradores y cuadrillas de topógrafos, etc.) tanto en áreas de reservas indígenas u otras comunidades, deberá ser autorizada por la Unidad Ambiental.

b) Aspectos relativos a la Vegetación y a la Fauna

El corte de vegetación previamente dispuesto debe hacerse con sierras de mano y no con topadoras, para evitar daños en las zonas aledañas y daños a otra vegetación cercana.

Los árboles a talar deben estar debidamente orientados en su caída a efectos de lograr el menor daño a la masa forestal circundante. (Ver Normas para Áreas Naturales Protegidas).

Si los trabajos se realizan en zonas donde existe peligro potencial de incendio de la vegetación circundante, se deberá:

- Se prohíbe a todo el personal toda actividad de predatoria de animales, y la realización de cualquier fogata o quema en la zona de obra y aledaños.
- Dotar a todos los equipos e instalaciones de elementos adecuados para asegurar que se controle y extinga el fuego, evitando la propagación del mismo.
- En el caso de Áreas Naturales Protegidas y/o sensibles se deberá consultar las disposiciones vigentes del Área correspondiente y trabajar en conjunto con los organismos responsables para producir el mínimo impacto perjudicial.



PLIEG-2023-36517809-GDEBA-DPTPROD V

Avenida 122 N°825 – La Plata – Bs. As. – Argentina - +54-221-421-1160 al 69 www.vialidad.gba.gov.ar

c) Aspectos Relativos a la Protección de las Aguas

Evitar la interrupción de los drenajes, para ello se colocarán las alcantarillas y cajas recolectoras simultáneamente con la nivelación de la ruta y la construcción de terraplenes, nunca se postergará esto para después de la construcción de las rutas.

Cuando las cunetas de una obra o trabajo confluyan directamente a un río o quebrada, éstos tendrán que estar provistos de obras civiles que permitan la decantación de sedimentos, y de ser necesario, hacer algún tratamiento previo antes de conducirlos al curso receptor.

Cuando exista la necesidad de desviar un curso natural de agua o se haya construido un paso de agua y éste no sea requerido posteriormente, el curso abandonado o el paso de agua será restaurado a sus condiciones originales por el constructor.

Los drenajes deben conducirse siguiendo las curvas de nivel hacia canales naturales protegidos.

El Contratista tomará las medidas necesarias para garantizar que cemento, limos, arcillas o concreto fresco no tengan como receptor final lechos o cursos de agua.

Los residuos de tala y rozado no deben llegar a las corrientes de agua, éstos deben ser apilados de tal forma que no causen disturbios en las condiciones del área.

Queda prohibido que los materiales o elementos contaminantes tales como combustibles, lubricantes, bitúmenes, aguas servidas no tratadas, sean descargados en cuerpos de agua -como ríos, esteros, embalses o canales- sean éstos naturales o artificiales. En caso de existir un tratamiento de aguas servidas previo al vertido, éste tratamiento deberá ser autorizado por el inspector de obra, la autoridad de aplicación, y por la Unidad Ambiental.

Debe evitarse el escurrimiento de las aguas de lavado o enjuague de hormigoneras a esos cursos, así como de cualquier otro residuo proveniente de operaciones de mezclado de los hormigones.

d) Aspectos relativos a la Protección de Sitios y Monumentos del Patrimonio Natural y Cultural

Si durante alguna de las actividades u obra si se encontrare material arqueológico y paleontológico se deberá disponer la suspensión inmediata de las actividades puntualmente en dicho sector. Se constará en libro de obra y dará aviso inmediato al Representante de la Unidad Ambiental, quien realizará los trámites pertinentes ante las autoridades competentes, a efectos de establecer las nuevas pautas para la continuación de la obra.

Si durante la explotación de canteras si se encontrare material arqueológico y paleontológico se deberá disponer la suspensión inmediata de las excavaciones que pudieran afectar dichos yacimientos. Se dejará personal de custodia armado con el fin de evitar los posibles saqueos y se procederá a dar aviso a la brevedad al Representante de la Unidad Ambiental, quien realizará los trámites pertinentes ante las autoridades competentes, a efectos de establecer las nuevas pautas para la continuación de la obra.

Una alternativa a esta situación puede ser la de abrir otros frentes de trabajo y/o rodear el yacimiento si esto fuese técnicamente viable.



PLIEG-2023-36517809-GDEBA-DPTPROD V

Avenida 122 N°825 – La Plata – Bs. As. – Argentina - +54-221-421-1160 al 69 www.vialidad.gba.gov.ar

e) Aspectos relativos a las Áreas Naturales Protegidas (A.N.P.)

En aquellas áreas en que existan Áreas Naturales Protegidas (A.N.P.) de jurisdicción nacional, provincial, municipal u otras, además de las normas anteriores se tendrá en cuenta lo siguiente:

- Se prohibirá el establecimiento de plantas asfálticas, instalaciones sanitarias y demás fuentes contaminantes dentro de A.N.P.
- Se extremarán las medidas de vigilancia en lo atinente a caza, pesca y tráfico de especies animales y vegetales, para lo cual se debe contemplar el funcionamiento de retenes madereros y ambientales las 24 horas del día.
- Se deberán colocar vallas y cartelera explicativas invitando a la protección de las especies, así como anunciando la existencia de la A.N.P., invitando a no arrojar basuras, no usar las bocinas, no realizar actividades de caza y pesca, tala de dicha área, etc.
- Se debe poner un límite a la velocidad máxima en estas zonas, que debe ser aún más restringida en las horas de la noche, por el peligro que existe de atropellamiento de fauna.
- Reducir al máximo la zona de desbosque y destronque. Dichas tareas, así como las de limpieza y raleo, deben ser ejecutadas bajo la supervisión de la inspección de obra y del área encargada de la preservación de la A.N.P.
- Se deberá reducir al máximo la cantidad de plantas asfálticas debido a que son altamente contaminantes.
- Queda prohibido dentro de la A.N.P. la extracción de áridos, y la circulación de personal, equipos y vehículos fuera de las zonas autorizadas.
-

f) Aspectos Relativos a la Instalación de Campamento u Obrador

El sitio de emplazamiento para la instalación deberá ser seleccionado de modo tal que no signifique una modificación de magnitud en la dinámica socioeconómica de la zona.

Cuando las rutas crucen por áreas ambientales sensibles se evitará ubicarlos en dichas zonas.

Se deberá ubicar de forma tal que no modifique substancialmente la visibilidad ni signifique una intrusión visual importante.

En la construcción de los obradores se deberá evitar la realización de cortes de terreno, rellenos y remoción de vegetación y, en lo posible, se preservarán árboles de gran tamaño o de valor genético, paisajístico, cultural o histórico.

Se evitará que esté situado en las adyacencias de la planta asfáltica o de la planta de trituración, en zona de recarga de acuíferos, en zona que presente conflicto con el uso que le proporciona la comunidad local, aguas arriba de las fuentes de abastecimiento de agua a núcleos poblados, por los riesgos sanitarios que esto implica respecto a la contaminación.

Dentro del obrador deberán estar diferenciados, los sectores destinados al personal (sanitarios, dormitorios, comedor) de aquellos destinados a tareas técnicas (oficina, laboratorio) o vinculados con los vehículos y maquinarias (zona de guarda, reparaciones, lavado, engrase, etc.).

El sector del obrador en el que se realicen tareas de reparación y mantenimiento de vehículos y maquinaria de cualquier tipo, deberá ser acondicionado de modo tal que la limpieza o su reparación no implique modificar la calidad y aptitud de las aguas superficiales o subterráneas en el área de la obra así como producir la contaminación del suelo circundante. Se deberán arbitrar las medidas que permitan la recolección de aceites y lubricantes para su posterior traslado a sitios autorizados.



PLIEG-2023-36517809-GDEBA-DPTPROD V

Avenida 122 N°825 – La Plata – Bs. As. – Argentina - +54-221-421-1160 al 69 www.vialidad.gba.gov.ar

Los materiales o elementos contaminantes, tales como combustibles, lubricantes, aguas servidas no tratadas, no podrán ser descargados en o cercanías de cuerpos de agua, sean éstos naturales o artificiales.

En lo posible los campamentos serán prefabricados.

Todos los obradores deberán contar con las instalaciones sanitarias adecuadas, incluyendo la evacuación de los líquidos cloacales (cámara séptica, pozo absorbente); no permitiendo la contaminación de las napas freáticas para lo cual deberá observarse lo establecido en las Normas y Reglamentos sanitarios vigentes.

Todo residuo generado se recolectará, gestionará y dispondrá según los lineamientos del Plan de Manejo Ambiental, según su tipo y peligrosidad. Todo el personal deberá estar capacitado en sistema de gestión de residuos, con especial supervisión por parte del especialista ambiental.

Los obradores contendrán equipos de extinción de incendios y de primeros auxilios.

Los obradores deberán cumplir con la normativa sobre seguridad e higiene laboral.

Se deberá señalizar adecuadamente su acceso, teniendo en cuenta el movimiento de vehículos y peatones.

Una vez finalizada la obra, el Contratista deberá quitar el obrador del lugar donde fuera emplazado y restituir el suelo de la zona afectada a su estado anterior.

Con anterioridad a la emisión del acta definitiva de recepción de la obra se deberá recuperar ambientalmente y restaurar la zona ocupada a su estado pre operacional. Esta recuperación debe contar con la aprobación de la Inspección de Obra.

En el momento que esté previsto dismantelar el obrador, se deberá considerar la posibilidad de su donación a la comunidad local, para beneficio común.

g) Aspectos relativos a la Maquinaria y Equipo

Las siguientes medidas están diseñadas para prevenir el deterioro ambiental, evitando conflictos por contaminación de las aguas, suelos y atmósfera.

El equipo móvil, incluyendo maquinaria pesada, deberá estar en buen estado mecánico y de carburación, de tal manera que se quemee el mínimo necesario de combustible reduciendo así las emisiones atmosféricas.

Se deberán prevenir los escapes de combustibles o lubricantes que puedan afectar los suelos o cursos de agua, temporarios o permanentes. Si se llegara a producir, deberán implementarse los mecanismos y procedimientos establecidos en el Plan de Contingencias correspondiente. El personal debe disponer de equipamiento y materiales para prevenir, contener y controlar derrames tanto en suelos como en cursos de agua en caso de ser necesario.

En el caso del aprovisionamiento y el mantenimiento del equipo móvil y maquinaria, incluyendo lavado y cambio de aceites y partes, se deberá llevar a cabo en el sector del obrador destinado a vehículos y maquinarias (zona de lavado, engrase, etc.). Todo residuo generado aquí, deberá disponerse según su característica y peligrosidad, siguiendo el Plan de Manejo Ambiental.



PLIEG-2023-36517809-GDEBA-DPTPROD V

Avenida 122 N°825 – La Plata – Bs. As. – Argentina - +54-221-421-1160 al 69 www.vialidad.gba.gov.ar

En el caso de los aceites, se los deberá almacenar en bidones o tambores para su ulterior traslado al sitio donde se los trate.

Si por algún motivo estas tareas se llevaran a cabo fuera del obrador, se deberán tomar los recaudos para que la perturbación a producir sea mitigable, en lo que se refiere a la contaminación del suelo y de cursos de agua así como con respecto a la generación de residuos. Por ningún motivo serán vertidos al suelo o a corrientes de agua ni deberán permanecer en el sitio donde se los produjo por un lapso mayor a 48 horas.

El incumplimiento dará lugar a la aplicación del Régimen de Infracciones incluido en el Pliego General de Especificaciones Técnicas de Impacto Ambiental para Obras Viales.

El estado de los silenciadores de los motores deberá ser tal que se minimice el ruido.

h) Aspectos relativos a la extracción de materiales

La extracción de materiales solo podrá realizarse en sectores aprobados por la autoridad de aplicación ambiental y de minería de la provincia, y respetando los procedimientos de extracción y recomposición de canteras y zonas de préstamo según el Plan de Manejo Ambiental del Contratista.

En el caso de remoción de suelo orgánico de zona de préstamo, se lo deberá apilar y cubrir con plástico con el fin de resguardarlo para su utilización en futuras restauraciones.

Cuando la calidad del material lo permita, se aprovecharán los materiales de los cortes para realizar rellenos o como fuente de materiales constructivos, con el fin de minimizar la necesidad de explotar otras fuentes y disminuir los costos ambientales y económicos.

Los desechos de los cortes no podrán ser dispuestos a media ladera, ni arrojados a los cursos de agua. Se los deberá disponer de modo que no produzcan modificaciones en el drenaje, en la calidad paisajística u otros problemas ambientales.

Está prohibida la destrucción de bosques o áreas de vegetación autóctono de importancia.

Préstamos y Canteras

Se deberá fijar la localización de los pozos, en general, a no menos de 200 m del eje y fuera de la vista del camino, excepto cuando se demuestre su imposibilidad.

Todas las excavaciones deberán contar con drenaje adecuado que impida la acumulación de agua, excepto por pedido expreso y documentado de autoridad competente o propietarios de los predios.

Una vez terminadas los trabajos, los pozos del préstamo se deberán adecuar a la topografía circundante con taludes 2: 1 (H: V) con bordes superiores y redondeados de modo que pueda arraigarse la vegetación y no presentar problemas para personas y animales.

Se deberán evitar pozos dentro de la zona de camino y en terrenos particulares, con uso agrícola o ganadero potencial.

Los fondos de los pozos deberán emparejarse y dar pendientes adecuadas para asegurar el escurrimiento de las aguas de forma tal de no modificar el drenaje del terreno.



PLIEG-2023-36517809-GDEBA-DPTPROD V

Avenida 122 N°825 – La Plata – Bs. As. – Argentina - +54-221-421-1160 al 69 www.vialidad.gba.gov.ar

Los pozos deberán destinarse a depósitos de escombros y una vez terminados los trabajos en un área de préstamo, deberán retirarse los escombros y demás desechos dejando la zona limpia y despejada, con suficiente cobertura vegetal para el arraigo de especies vegetales.

Depósito de Escombros

Se deberá seleccionar una localización adecuada y rellenar con capas horizontales que no se elevarán por encima de la cota del terreno circundante. Se deberá asegurar un drenaje adecuado y se impedirá la erosión de los suelos allí acumulados.

Los materiales gruesos deberán recubrirse con suelos finos que permitan formar superficies razonablemente parejas. Los taludes laterales no deberán ser menos inclinados que 3:2 (H-.V) y se deberán recubrir de suelos orgánicos, pastos u otra vegetación natural de la zona.

Cuando se terminen los trabajos se deberán retirar de la vista todos los escombros y acumulaciones de gran tamaño hasta restituir el sitio a la situación en que se encontraba previo al inicio de las tareas.

i) Aspectos Relativos al Uso de Explosivos

a) uso de los materiales explosivos se restringirá únicamente a las labores propias de la construcción que así lo requiera. Su custodia estará a cargo de un operario calificado, bajo la supervisión del Inspector de la Obra. Contará con la vigilancia de las Fuerzas Armadas, especialmente en áreas con problemas de orden público.

Su ubicación tendrá en cuenta las normas de seguridad que permitan garantizar que no se pongan en peligro las vidas humanas y el medio ambiente, así como infraestructura, equipamiento y vivienda existentes, por riesgo de accidentes.

b) Se procurará almacenar el mínimo posible de explosivo que permita realizar razonablemente las obras de construcción, según el cronograma establecido para su uso.

c) El uso de explosivos debe ser realizado por un experto, con el fin de evitar los excesos, que pueden desestabilizar los taludes, causando problemas en un futuro.

d) En áreas silvestres se deberá ajustar el cronograma de voladuras a fin de afectar lo menos posible los períodos más sensibles de la fauna (nidificación, migración, etc.) y las temporadas de mayor oferta turística, recreativa.

j) Aspectos Relativos a la Instalación de Plantas de Producción de Materiales.

a) Las plantas asfálticas, de hormigón o áridos, deberán estar situadas según el Plan de Manejo Ambiental del contratista, y su ubicación aprobada por la Unidad Ambiental. Asimismo, deberá darse cumplimiento al Plan de Monitoreo Ambiental aplicable.

b) Cuando estén próximas a áreas urbanas las tareas de producción y construcción deberán realizarse en horario diurno. Los estándares de emisión y los horarios de funcionamiento serán convenidos con el área ambiental y la inspección de acuerdo al tipo de equipo y localización.

k) Aspectos relativos a las Plantas Asfálticas



PLIEG-2023-36517809-GDEBA-DPTPROD V

Avenida 122 N°825 – La Plata – Bs. As. – Argentina - +54-221-421-1160 al 69 www.vialidad.gba.gov.ar

Teniendo en cuenta que la elaboración de mezclas asfálticas, cuya producción implica la combinación de agregados secos en caliente mezclados con cemento asfáltico, puede originar un deterioro de la calidad del aire por emisión de partículas y humos se deberán considerar los siguientes puntos:

a) A los fines de localizar adecuadamente la planta, se deberá llevar a cabo el correspondiente estudio, en el que se deberán considerar pautas tales como escurrimiento superficial del agua, dirección predominante del viento, proximidad de mano de obra, etcétera. Asimismo no tendrá que ejercer una modificación relevante de la calidad visual de la zona, ni una intrusión visual significativa, ni una fuente potencial de accidentes por causa del ingreso/egreso de vehículos.

b) En el caso de estar ubicada en la cercanía de núcleos poblados, de cualquier magnitud, las tareas se deberán realizar en horario diurno con una emisión sonora que no supere los niveles tolerados por el oído humano.

c) Que los áridos ingresen lo suficientemente limpios de modo tal que al movilizar el material no se produzca un movimiento de partículas tal que sea perjudicial al medio en el que se sitúa la planta.

d) En el caso que por acción de los vientos se produzca un excesivo movimiento de material del acopio que afecte núcleos poblados de cualquier magnitud o emprendimientos de cualquier tipo se deberá implementar, mediante el uso de postes y lona, la delimitación de dicho sector.

e) Utilizar de plantas asfálticas con tecnología acorde a los requerimientos de polución controlada, mediante el uso de colectores de polvo.

f) Se deberán usar, donde sea técnicamente factible, quemadores a gas. En el caso de utilizar quemadores de petróleo, será necesario usar la calidad de combustible apropiado a los fines de disminuir la contaminación atmosférica por emisión excesiva.

g) En las plantas de tambor secador mezclador la llama debe estar protegida, para evitar el quemado del asfalto. Si sale humo azul es señal que dicho material se está quemando, lo que deberá ser corregido.

h) Ejercer un Control estricto de la producción. Debe recordarse que uno de los requisitos esenciales para obtener una mezcla asfáltica caliente de alta calidad es la continuidad operativo de la planta. Por ello es beneficioso contar con tolvas compensadoras o de almacenamiento, conectadas a las plantas por sistemas de transporte, porque se minimizan las paradas y puestas en marcha de la planta.

i) La prueba del funcionamiento de los equipos empleados para la ejecución de los mismos picos del camión regador), deberá ser realizado en los lugares indicados por la Inspección de Obras, con el fin de no contaminar cursos de agua y/o suelo, o producir deterioro de la vegetación existente. El lugar de prueba deberá ser debidamente recuperado por el Contratista a su estado pre-operacional.

j) Una vez retirada la planta del lugar de emplazamiento se deberá restituir el terreno utilizado a su estado pre-operacional.

k) Reciclado de materiales. El reciclado de pavimentos es ventajoso ya que esa práctica evita la mayor extracción de agregados y su transporte.

l) Aspectos relativos a los caminos de desvío



PLIEG-2023-36517809-GDEBA-DPTPROD V

Avenida 122 N°825 – La Plata – Bs. As. – Argentina - +54-221-421-1160 al 69 www.vialidad.gba.gov.ar

Todo camino de desvío o alternativo, deberá contar con aprobación de la autoridad de aplicación ya sea mediante su presentación en el Plan de Manejo Ambiental del proyecto. En caso de requerírsele por emergencia no habiendo sido estipulado en el PMA se solicitará una habilitación expresa de la autoridad de aplicación, para poder ser realizado y operado.

Se deberán cumplir las Resoluciones referidas al Transporte de Mercancías Peligrosas.

m) Aspectos relativos a las Terminaciones, aseo y presentación final de la obra

En caminos pavimentados, las áreas revestidas deberán quedar libres de materiales extraños, suciedad o polvo.

Se verificará que la zona de camino quede libre de residuos.

n) Obligaciones de la Empresa con relación con el Personal

Hacer una campaña educativa, por los medios que se considere oportuno como por ejemplo afiches, folletos, sobre las normas elementales de higiene y comportamiento.

El contratista deberá cumplir y hacer cumplir a su personal, todas las medidas y procedimientos pertinentes a sanidad, higiene y alimentación según la normativa aplicable, y demás disposiciones complementarias tanto por la EIA, DIA, o Programa de seguridad.

Toda agua de consumo deberá cumplir los requerimientos de higiene y seguridad en la construcción, y disposiciones complementarias.

La fiscalización del cumplimiento y capacitación del personal en lo atinente a sanidad, higiene y seguridad, será responsabilidad del responsable de higiene y seguridad de la obra.

2. Normas de Seguridad Ambiental

2.1. Aspectos relativos al Manejo y Transporte de Materiales Contaminantes y Peligrosos

Los materiales, tales como combustibles, explosivos, lubricantes, bitúmenes, aguas servidas no tratadas, desechos y basuras deberán transportarse y almacenarse adoptando las medidas necesarias para evitar derrames, pérdida y/o daños, lluvias y/o anegamientos, robos, incendios.

Se deberá cumplir con la normativa vinculada al tema.

2.2. Aspectos de Seguridad Relativos a la Suspensión Temporal por períodos prolongados

En los casos de regiones con una estacionalidad invernal marcada que no permita la prosecución de las obras, se deberá asegurar que las mismas permitan el escurrimiento del agua de las precipitaciones provocando la mínima erosión posible y tomando los recaudos con respecto a la seguridad de hombres, animales y bienes.

2.3. Aspectos relativos al Transporte durante la Construcción

Se podrán delimitar las áreas de trabajo para minimizar polvo y la compactación con la consecuente pérdida de vegetación. También se seguirán los planes de riego de caminos y zonas de circulación. Los circuitos deberán estar convenientemente señalizados y se deben evitar los daños a caminos públicos, vehículos y/o peatones.



PLIEG-2023-36517809-GDEBA-DPTPROD V

Avenida 122 N°825 – La Plata – Bs. As. – Argentina - +54-221-421-1160 al 69 www.vialidad.gba.gov.ar

Según el Plan de Seguridad, los caminos y obras complementarias deberán estar convenientemente señalizados, operados y supervisados por personal específicamente presente para garantizar una circulación de vehículos fluida, a velocidad adecuada, y con el mínimo riesgo hacia la comunidad, demás vehículos, y peatones.

3. Mecanismos de Fiscalización y Control de Obra

3.1 Autoridad de aplicación

La responsabilidad del cumplimiento del Pliego General y Particular de Especificaciones Técnicas para Impacto Ambiental, para obras no concesionadas, será de la D.V.B.A. a través de su inspección de obras y Unidad Ambiental.

La inspección de obra conjuntamente con representantes del Área Ambiental deberá verificar el cumplimiento del Plan de Manejo Ambiental establecidas en el Pliego de Bases y Condiciones.

En el caso de realizarse instalaciones o acciones de obra en terrenos de jurisdicción provincial o municipal, los Contratistas y/o concesionarios deberán ajustarse a la legislación de esas jurisdicciones y la Autoridad de Aplicación de las mismas será el Organismos Competente.

Esta reglamentación se refiere especialmente a la localización y tratamiento de obradores, préstamos y canteras, plantas de producción de materiales, depósitos de escombros, construcción de desvíos y protección de cursos de agua y recursos naturales; debiendo la Contratista recabar todas las autorizaciones y permisos establecidos en la normativa vigente.

EL ROL DE LA UNIDAD AMBIENTAL.

Es función de la Unidad Ambiental de la D.V.B.A. supervisar el cumplimiento de las condiciones establecidas en los Pliegos y el cumplimiento del Plan de Gestión Ambiental ofertado por la Contratista, de acuerdo a lo establecido en el presente Documento de Licitación.

Deberá también asesorar, informar, sugerir y evacuar consultas que realicen los Contratistas, sobre cualquier aspecto o acción de la obra referente a temas vinculados al medio ambiente.

Las observaciones que realice la Unidad Ambiental se confeccionaran mediante actas administrativas las cuales serán canalizadas a través de la Inspección de Obra, que deberá incluirlas en las órdenes de servicio que habitualmente realiza, llegando de esta manera a conocimiento de los Contratistas o concesionarios.

3.3. Marco Legal General

Los Contratistas deberán respetar además de las condiciones establecidas en el pliego, las reglamentaciones de la D.V.B.A. y la legislación nacional, provincial, y/o municipal que corresponda, y que estén referidas a aspectos ambientales que sean afectados por la obra vial.

Constituyen este Pliego y pasan a formar parte del contrato de ejecución entre otros los siguientes documentos: Leyes Nacionales: Ley N°24051 de Residuos Peligrosos; Ley N°22421 de Conservación de Fauna; Ley N°22428 de Fomento de Conservación de Suelos; Leyes Provinciales; Ley N°11723; Ley N°11720; Ley N°11459.



PLIEG-2023-36517809-GDEBA-DPTPROD V

Avenida 122 N°825 – La Plata – Bs. As. – Argentina - +54-221-421-1160 al 69 www.vialidad.gba.gov.ar

Decretos: Decreto N°3431/93 Creación del “Registro de Productores Mineros”; Decreto N°968.

3.4 Régimen de Infracciones

El incumplimiento de las condiciones y reglamentaciones, mencionadas en el punto anterior, será penalizado por la D.V.B.A.

El Inspector notificará al Contratista todos los defectos de los que el mismo tenga conocimiento o haya detectado, antes de procederse a la recepción definitiva de la obra.

El Período de Responsabilidad por Defectos se extenderá si los Defectos persisten, hasta el final del último Período de Corrección de Defectos.

Si el Contratista no ha corregido el Defecto dentro del plazo fijado por el Inspector de Obra en la notificación, será pasible de la aplicación de una multa. El importe de dicha sanción será determinado por el Inspector y el Representante de la Unidad Ambiental, cuyo valor no podrá exceder del 0.5 % diario del presupuesto de obra.

No obstante la aplicación de la multa, el Contratista deberá proceder al empleo de las técnicas de remediación pertinentes, a efectos de corregir el daño ambiental provocado; todo esto a su costo y cargo. De no cumplirse lo establecido precedentemente, el Inspector de Obra, quedará facultado para corregir el defecto utilizando otras vías y con cargo al Contratista.

B- DOCUMENTACIÓN SOLICITADA A EMPRESA/S ADJUDICATARIA/S DE LA OBRA

La documentación solicitada será la siguiente:

- Certificado de Residuos Domiciliarios.
- Certificado de Residuos Peligrosos.
- Certificado de Registro de Productor Minero de la Cantera proveedora de Arena.
- Certificado de Registro de Productor Minero de la Cantera proveedora de Agregados Pétreos.
- Habilitación Municipal de la Planta proveedora de hormigón.
- Estudio de Efluentes Gaseosos (Dec.N° 3395/96 del OPDS).
- Plan de Manejo Ambiental y Datos del Responsable Ambiental Matriculado en el OPDS.
- Plan de Seguridad y Contingencia.
- Certificado de ART del personal afectado a la obra.
- Indicar destino final del material de demolición.



PLIEG-2023-36517809-GDEBA-DPTPROD V

Avenida 122 N°825 – La Plata – Bs. As. – Argentina - +54-221-421-1160 al 69 www.vialidad.gba.gov.ar

- Copia Digital del EIA presentado al OPDS y Número de expediente con el que ingreso a dicho organismo, tal lo estipulado en el PLIEGO DE BASES Y CONDICIONES LEGALES-Condiciones Particulares del Contrato.



DIRECCIÓN DE
VIALIDAD

DERECHO
al
FUTURO

MINISTERIO DE INFRAESTRUCTURA
Y SERVICIOS PÚBLICOS



GOBIERNO DE LA PROVINCIA DE
BUENOS AIRES

PLIEG-2023-36517809-GDEBA-DPTPRODV

Avenida 122 N°825 – La Plata – Bs. As. – Argentina - +54-221-421-1160 al 69 www.vialidad.gba.gov.ar

2.- NIVELACIÓN DE TAPAS PARA CAMARAS DE INSPECCIÓN

Descripción: Comprende todos los trabajos necesarios para llevar al nuevo nivel del pavimento, las Tapas de las Cámaras de Inspección.

Este ítem comprende la demolición del pavimento existente, excavación, provisión de todos los materiales necesarios, mano de obra, equipos, relleno, compactación, y reconstrucción de pavimento existente, transporte del material sobrante hasta una distancia de 10km y toda otra tarea necesaria para la correcta realización del mismo, de manera de llevar al nuevo nivel del pavimento la cota de la tapa de cámara.



DERECHO
al
FUTURO

MINISTERIO DE INFRAESTRUCTURA
Y SERVICIOS PÚBLICOS



GOBIERNO DE LA PROVINCIA DE
BUENOS AIRES

PLIEG-2023-36517809-GDEBA-DPTPROD V

Avenida 122 N°825 – La Plata – Bs. As. – Argentina - +54-221-421-1160 al 69 www.vialidad.gba.gov.ar

3.- REMOCIÓN, TRASLADO Y/O PROTECCION DE INTERFERENCIAS CON SERVICIOS PÚBLICOS O PRIVADOS

1- GENERALIDADES:

La presente especificación prevé la remoción, traslado y/o protección de interferencias con Servicios Públicos o Privados que afecten el normal desarrollo de la Obra, lo que será ejecutado por cuenta y cargo de la Contratista, ya sea por sí o por terceros que se encuentren habilitados por los entes propietarios de las interferencias y/o prestatarios de los servicios.

Previo al comienzo de los trabajos encomendados referidos a las tareas de las Obras Contratadas, el Contratista procederá a la actualización del relevamiento, detección de los servicios existentes en la zona de camino y señalización de los mismos con jabalinas u otro elemento similar, según la traza determinada en la Planialtimetría General y de detalle que obra en el legajo del presente proyecto.

Sin perjuicio de lo establecido en el punto 5.2.9.7. del Pliego de Bases y Condiciones Legales Generales para la Dirección de Vialidad aprobado por Decreto 1562/85, antes de iniciar las obras, y con la debida anticipación el Contratista, comunicará a los particulares, empresas y demás personas o entes que tengan instalaciones en la zona de camino, sean esta, aéreas, superficiales y/o subterráneas que se afecten o puedan ser afectadas como consecuencia de las obras a realizar, que estas se iniciarán, esto a los efectos de que se proceda a realizar en tiempo y forma, los trabajos de retiro, remoción, protección, y/o traslado de las mismas, dejando expresa constancia, de los plazos a que deberán ajustarse los trabajos con el fin de no alterar la marcha de obra en el plazo previsto para su ejecución.

Asimismo el Contratista será exclusivamente responsable de los daños a terceros, por roturas o desperfectos de las instalaciones existentes en la zona de camino, provocados como consecuencia de la ejecución de la Obra Contratada.

A los efectos de que una eventual demora en la obra contratada no resulte atribuible a la falta de diligencia en las gestiones tendientes a concretar la remoción de las instalaciones subterráneas y/o aéreas, consignadas o no en los planos, que interfieran la ejecución de la obra, se procederá de la siguiente manera:

2- DE LA TRAMITACIÓN

La Contratista, dentro de los 10 (diez) días corridos de efectuado el Replanteo, presentará a la Inspección de Obra la constancia de haber solicitado a todos los Entes o Empresas prestatarias de Servicios Públicos o Privados los planos de instalaciones que pudieran interferir en la Obra Contratada y en caso de corresponder, la constancia del inicio de los trámites de remoción o traslado de las instalaciones.

Cuando se trate de instalaciones imprevistas o nuevas, emplazadas durante la ejecución de la obra y que interfieran en su ejecución, la Contratista deberá solicitar las remociones dentro de los 5 (cinco)



PLIEG-2023-36517809-GDEBA-DPTPROD V

Avenida 122 N°825 – La Plata – Bs. As. – Argentina - +54-221-421-1160 al 69 www.vialidad.gba.gov.ar

días corridos de haber tomado conocimiento de ello o de haberla detectado durante la construcción de la obra y elevar dichas constancias a la Inspección.

El no cumplimiento por parte del Contratista de lo indicado en los párrafos anteriores le hará pasible en forma automática de la aplicación de una multa diaria equivalente al 0,1 % del monto del Contrato, hasta tanto lo cumpla.

La responsabilidad del Contratista en las gestiones no culmina con la solicitud de las remociones a los diferentes Entes o Empresas Prestatarias, sino que deberá reiterar en al menos 2 (dos) oportunidades dicha solicitud dentro de los 30 (treinta) días subsiguientes a la fecha de la primera presentación, situación ésta que deberá acreditar ante la Inspección de Obra, no obstante lo cual deberá proseguir con la tramitación por la vía legal correspondiente hasta la culminación del trámite.

La aprobación del nuevo emplazamiento de la interferencia, la efectuará la Dirección de Vialidad de la Provincia de Buenos Aires.

Luego del traslado de la interferencia, la tramitación culminará con el labrado del Acta de Recepción Definitiva de la misma y la presentación de los Planos conforme a Obra, con intervención de la DVBA, del Ente Regulador correspondiente, de la Prestataria del Servicio y de la Contratista.

3- DE LA EJECUCIÓN DE LAS REMOCIONES:

El Contratista deberá presentar ante la Inspección de Obra un cronograma de los trabajos de la Obra Contratada a realizar en las zonas afectadas, a los efectos de la ejecución de las tareas de remoción, reubicación de los servicios y/o protección de los mismos, con el fin de no entorpecer el desarrollo de la obra ni interrumpir la prestación de los servicios mencionados.

En lo referente a las conexiones domiciliarias de agua corriente u otros servicios, la Inspección supervisará los trabajos viales, ordenando la reparación o reemplazo de las conexiones que pudieran ser afectadas en los trabajos y de aquellas que presentaren un estado deficiente.

4.- GASTOS

Las erogaciones resultantes de la totalidad de las tramitaciones y de las ejecuciones de la totalidad de las remociones, traslados y/o protección de interferencias, no recibirán pago directo alguno, siendo afrontadas por la Contratista y considerándose incluidas en los restantes ítem del Contrato.



PLIEG-2023-36517809-GDEBA-DPTPROD V

Avenida 122 N°825 – La Plata – Bs. As. – Argentina - +54-221-421-1160 al 69 www.vialidad.gba.gov.ar

4.- CARTEL DE OBRA

A) Cartel:

Deberá estar en chapa galvanizada de 1ra. calidad y espesor mínimo calibre

24. En el frente se aplicará lámina tipo publicidad (no reflectiva), en los texto se utilizará lámina autoadhesiva de color negro y los Logos de acuerdo a las normas de la D.V.B.A., en el reverso se aplicará una (1) mano de mordiente y dos (2) manos de esmalte sintético color gris de rápido secado, la tipografía deberá ser la utilizada por la D.V.B.A.

Las dimensiones mínimas del cartel son las indicadas en el Plano Tipo respectivo, la unión de chapas se realizará solapada.

B) Vínculo Estructural Entre Cartel y Estructura Soporte (Bastidor):

El proyecto de éste, será responsabilidad del Contratista, pintado con esmalte sintético gris similar al reverso de las chapas.

C) Estructura de Soporte:

El proyecto y cálculo estructural de ésta, será responsabilidad del Contratista, pintado con esmalte sintético gris similar al reverso de las chapas.

D) Fundaciones:

El proyecto y cálculo estructural de éstas, será responsabilidad del Contratista.

E) Leyenda:

El cartel deberá contener los datos del Contrato según pliego. Nombre completo de la obra, partido, plazo de ejecución y plazo de conservación, inversión, financiamiento y empresas contratistas (según modelo adjunto)

F) Cantidad De Carteles:

Se colocarán tres (3) carteles de acuerdo a lo indicado en el Plano Tipo correspondiente en los lugares indicados por la Inspección de Obra.



PLIEG-2023-36517809-GDEBA-DPTPROD V

Avenida 122 N°825 – La Plata – Bs. As. – Argentina - +54-221-421-1160 al 69 www.vialidad.gba.gov.ar

G) Carteles de Obra Zona de Trabajo: Adicionalmente el Contratista deberá proveer TREINTA (30) carteles de las dimensiones y características indicadas en el plano correspondiente. El texto a incluir en dichos carteles deberá ser aprobado por la inspección.

Todos los carteles de obra deberán mantenerse en buenas condiciones durante la vigencia del plazo contractual.

Nota: El modelo del Cartel de Obra (adjunto) se reemplazará por el que se encuentre vigente en el momento de su implementación según diseño aportado por Gobernación, sin alterar sus dimensiones ni tipo de materiales. El inspector de la obra deberá comunicarse con la oficina de Prensa y Comunicación de la DVBA para solicitar el diseño

(prensavialidad@gmail.com // 0221-427-3501).



PLIEG-2023-36517809-GDEBA-DPTPROD V

Avenida 122 N°825 – La Plata – Bs. As. – Argentina - +54-221-421-1160 al 69 www.vialidad.gba.gov.ar

5- Cómputos Métricos

RESUMEN DE CÓMPUTOS

ITEM	DENOMINACION	Unidad	Cantidad
1	Demolición, Retiro y Triturado del Hormigón Existente	m ²	230,00
2	Demolición, Retiro y Triturado del Pavimento Asfáltico Existente	m ²	6.348,00
3	Pavimento de Hormigón H-30 con cordones integrales (e=0,22 m)	m ²	12.621,00
4	Riego de Imprimación (0,8 l/m ²)	Lt	11.594,00
5	Base de Suelo Cemento e=0,15 m	m ²	13.793,00
6	Sub Base de Suelo Seleccionado e=0,20 m	m ²	14.379,00
7	Subrasante perfilada y compactada	m ²	14.379,00
8	Excavación de Caja	m ³	14.837,00
9	Interseccion Semaforizada Nueva	U	3,00
10	Sumideros SP2	U	2,00
11	Sumideros LV2	U	4,00
12	Sumideros LV3	U	1,00
13	Cañería Ø500	m	105,00
14	Cañería Ø800	m	90,00
15	Señalización Horizontal Pulverización	m ²	83,00
16	Señalización Horizontal Extrusión 3mm	m ²	525,00
17	Señalización Vertical de 1 pie	U	36,00
18	Señalización Vertical de 2 pies	U	6,00
19	Limpieza y Perfilado de Zanjas, conductos, cámaras y sumideros	Gl	1,00
20	Columnas de Iluminación de 9m con Luminarias LED de 2 brazos	U	332,00
21	Columnas de Iluminación de 9m con Luminarias LED de 1 brazo	U	601,00
22	Mantenimiento de Desvíos	meses	12,00
23	Sobrepunte sobre el depósito de agua subterráneo	gl	1,00
24	Limpieza Final de Obra	meses	12,00
25	Laboratorio	meses	12,00
26	Movilización de obra	gl	1,00
27	Honorarios Profesionales por Representación Técnica	gl	1,00

OBRA: ENSANCHE Y REPAVIMENTACION RUTA

PROVINCIAL N° 53 E / CALLE 762 Y 1323

Tramo III

PARTIDO: FLORENCIO VARELA

Detalle de Cómputos Métricos

ITEM N°: 1	Demolición, Retiro y Triturado del Hormigón Existente				
	Longitud (m)	Ancho (m)		Cantidad	Superficie (m ²)
Calzada principal en prog. 70					230,00
TOTAL				230,00 m²	

ITEM N°: 2	Demolición, Retiro y Triturado del Pavimento Asfáltico Existente				
	Longitud (m)	Ancho (m)		Cantidad	Superficie (m ²)
En toda la traza	920,00	6,90			6.348,00
TOTAL				6.348,00 m²	

ITEM N°: 3	Pavimento de Hormigón H-30 con cordones integrales (e=0,22 m)				
	Longitud (m)	Ancho (m)	Superficie (m ²)	Cantidad	Superficie (m ²)
Calzada Principal	930,00	9,00			8.370,00
Darsenas			120,00	2	240,00
Bocacalles Avda Cacheuta y 1412			170,00		170,00
Bocacalle 1323			520,00		520,00
Calle 1323	45,00	8,00			360,00
Calle los Inmigrantes	25,00	8,00			200,00
Calle los Inmigrantes	25,00	5,00			125,00
Calle los Inmigrantes empalme			60,00	2	120,00
Colectora sector tanque	50,00	6,00	300,00		300,00
Calle 1406	110,00	7,00	770,00		770,00
Bocacalle 1406-1405			198,00		198,00
Calle 1405	110,00	7,00	770,00		770,00
Bocacalle 1405 Mantovani			198,00		198,00
Calle Mantovani	40,00	7,00	280,00		280,00
TOTAL				12.621,00 m²	



PLIEG 2023-36517809-GDEBA-DPTPROD V

ITEM N°: 4	Riego de Imprimitación (0,8 l/m²)				
	Longitud (m)	Ancho (m)	Superficie (m²)	Cantidad	Cantidad (Lt)
Calzada Principal	930,00	9,80			7.291,20
Darsenas			136,00	2	217,60
Bocacalles Avda Cacheuta y 1412			170,00		136,00
Bocacalle 1323			544,00		435,20
Calle 1323	45,00	8,80			316,80
Calle los Inmigrantes	25,00	8,80			176,00
Calle los Inmigrantes	25,00	5,80			116,00
Calle los Inmigrantes empalme			68,00	2	108,80
Colectora sector tanque	50,00	6,80	340,00		340,00
Calle 1406	110,00	7,80	858,00		858,00
Bocacalle 1406-1405			214,00		214,00
Calle 1405	110,00	7,80	858,00		858,00
Bocacalle 1405 Mantovani			214,00		214,00
Calle Mantovani	40,00	7,80	312,00		312,00
TOTAL				11.594,00 Lt	

ITEM N°: 5	Base de Suelo Cemento e=0,15 m				
	Longitud (m)	Ancho (m)	Superficie (m²)	Cantidad	Superficie (m²)
Calzada Principal	930,00	9,80			9.114,00
Darsenas			136,00	2	272,00
Bocacalles Avda Cacheuta y 1412			170,00		170,00
Bocacalle 1323			544,00		544,00
Calle 1323	45,00	8,80			396,00
Calle los Inmigrantes	25,00	8,80			220,00
Calle los Inmigrantes	25,00	5,80			145,00
Calle los Inmigrantes empalme			68,00	2	136,00
Colectora sector tanque	50,00	6,80	340,00		340,00
Calle 1406	110,00	7,80	858,00		858,00
Bocacalle 1406-1405			214,00		214,00
Calle 1405	110,00	7,80	858,00		858,00
Bocacalle 1405 Mantovani			214,00		214,00
Calle Mantovani	40,00	7,80	312,00		312,00
TOTAL				13.793,00 m²	

ITEM N°: 6	Sub Base de Suelo Seleccionado e=0,20 m				
	Longitud (m)	Ancho (m)	Superficie (m2)	Cantidad	Superficie (m ²)
Calzada Principal	930,00	10,20			9.486,00
Darsenas			144,00	2	288,00
Bocacalles Avda Cacheuta y 1412			170,00		170,00
Bocacalle 1323			556,00		556,00
Calle 1323	45,00	9,20			414,00
Calle los Inmigrantes	25,00	9,20			230,00
Calle los Inmigrantes	25,00	6,20			155,00
Calle los Inmigrantes empalme			72,00	2	144,00
Colectora sector tanque	50,00	7,20	360,00		360,00
Calle 1406	110,00	8,20	902,00		902,00
Bocacalle 1406-1405			222,00		222,00
Calle 1405	110,00	8,20	902,00		902,00
Bocacalle 1405 Mantovani			222,00		222,00
Calle Mantovani	40,00	8,20	328,00		328,00
TOTAL					14.379,00 m²

ITEM N°: 7	Subrasante perfilada y compactada				
	Longitud (m)	Ancho (m)	Superficie (m2)	Cantidad	Superficie (m ²)
Calzada Principal	930,00	10,20			9.486,00
Darsenas			144,00	2	288,00
Bocacalles Avda Cacheuta y 1412			170,00		170,00
Bocacalle 1323			556,00		556,00
Calle 1323	45,00	9,20			414,00
Calle los Inmigrantes	25,00	9,20			230,00
Calle los Inmigrantes	25,00	6,20			155,00
Calle los Inmigrantes empalme			72,00	2	144,00
Colectora sector tanque	50,00	7,20	360,00		360,00
Calle 1406	110,00	8,20	902,00		902,00
Bocacalle 1406-1405			222,00		222,00
Calle 1405	110,00	8,20	902,00		902,00
Bocacalle 1405 Mantovani			222,00		222,00
Calle Mantovani	40,00	8,20	328,00		328,00
TOTAL					14.379,00 m²

ITEM N°: 8	Excavación de Caja				
	Longitud (m)	Ancho (m)	Superficie (m ²)	Cantidad	Volumen (m ³)
Desmonte en calzada principal	930,00	10,20			6.640,20
Calzada Principal	930,00	10,20			5.407,02
Darsenas			144,00	2	164,16
Bocacalles Avda Cacheuta y 1412			170,00		96,90
Bocacalle 1323			556,00		316,92
Calle 1323	45,00	9,20			235,98
Calle los Inmigrantes	25,00	9,20			131,10
Calle los Inmigrantes	25,00	6,20			88,35
Calle los Inmigrantes empalme			72,00	2	82,08
Colectora sector tanque	50,00	7,20	360,00		205,20
Calle 1406	110,00	8,20	902,00		514,14
Bocacalle 1406-1405			222,00		126,54
Calle 1405	110,00	8,20	902,00		514,14
Bocacalle 1405 Mantovani			222,00		126,54
Calle Mantovani	40,00	8,20	328,00		186,96
TOTAL					14.837,00 m³

ITEM N°: 9	Interseccion Semaforizada Nueva				
					Cantidad (U)
Bocacalle Avda Cacheuta					1,00
Bocacalle 1412					1,00
Bocacalle 1323					1,00
TOTAL					3,00 U

ITEM N°: 10	Sumideros SP2				
					Cantidad (U)
Bocacalle 1323					2,00
TOTAL					2,00 U

ITEM N°: 11	Sumideros LV2				
					Cantidad (U)
Bocacalle Avda Cacheuta					1,00
Bocacalle 1310					1,00
Bocacalle 1409					1,00
Bocacalle 1323					1,00
TOTAL					4,00 U

ITEM N°: 12	Sumideros LV3				
					Cantidad (U)
Bocacalle 1412					1,00
TOTAL				1,00 U	

ITEM N°: 13	Cañería ø500				
					Cantidad (m)
Bocacalle Avda Cacheuta					15,00
Bocacalle 1412					15,00
Bocacalle 1310					15,00
Bocacalle 1409					15,00
Bocacalle 1323					45,00
TOTAL				105,00 m	

ITEM N°: 14	Cañería ø800				
					Cantidad (m)
Bocacalle 1323					90,00
TOTAL				90,00 m	

ITEM N°: 15	Señalización Horizontal Pulverización				
					Cantidad (m²)
En toda la Obra según detalle					83,00
				83,00	
TOTAL				83,00 m²	

ITEM N°: 16	Señalización Horizontal Extrusión 3mm				
					Cantidad (m²)
En toda la Obra según detalle					525,00
				525,00	
TOTAL				525,00 m²	

ITEM N°: 17	Señalización Vertical de 1 pie				
					Cantidad (U)
En toda la Obra según detalle					36,00
					36,00

TOTAL 36,00 U

ITEM N°: 18	Señalización Vertical de 2 pies				
					Cantidad (U)
En toda la Obra según detalle					6,00
					6,00

TOTAL 6,00 U

ITEM N°: 19	Limpieza y Perfilado de Zanjas, conductos, cámaras y sumideros				
					Cantidad (GI)
Toda la OBRA					
En toda la Obra					1,00
					1,00

TOTAL 1,00 GI

ITEM N°: 20	Columnas de Iluminación de 9m con Luminarias LED de 2 brazos				
	Longitud (m)				Unidades
Toda la OBRA					
En toda la calzada principal	950,00	Luminaria cada (m)	30		31,67
En toda la calzada principal Tramo II	9.000,00	Luminaria cada (m)	30		300,00
					331,67

TOTAL 332,00 U

ITEM N°: 21	Columnas de Iluminación de 9m con Luminarias LED de 1 brazo				
					Unidades
Toda la OBRA					
En las colectoras	950,00	Luminaria cada (m)	30		63,33
Bocacalle 1323					6,00
En las colectoras Tramo II	7.970,00	Luminaria cada (m)	30		531,33
					600,67

TOTAL 601,00 U

ITEM N°: 22	Mantenimiento de Desvíos				
Toda la OBRA					Tiempo (meses)
En toda la OBRA					12,00
					12,00
TOTAL					12,00 meses

ITEM N°: 23	Sobrepunte sobre el depósito de agua subterráneo				
Toda la OBRA					Global
En colectora derecha (Tanque)					1,00
					1,00
TOTAL					1,00 gl

ITEM N°: 24	Limpieza Final de Obra				
Toda la OBRA					Tiempo (meses)
En toda la OBRA					12,00
					12,00
TOTAL					12,00 meses

ITEM N°: 25	Laboratorio				
3,00					Tiempo (meses)
En toda la OBRA					12,00
					12,00
TOTAL					12,00 meses

ITEM N°: 26	Movilización de obra				
Toda la OBRA					Global
En toda la OBRA					1,00
					1,00
TOTAL					1,00 gl

ITEM N°: 27	Honorarios Profesionales por Representación Técnica				
Toda la OBRA					Global
En toda la OBRA					1,00
					1,00
TOTAL					1,00 gl

R.P. Nº 53 ENTRE CALLE 762 Y CALLE 1323

COMPUTOS METRICOS

ITEM	DEMARCAACION S/PAVIMENTO	COLOR	ESPESOR		SUPERFICIE A PINTAR			LONGITUD	LONGITUD	LONGITUD	LONGITUD	ANCHO	SUPERFICIE	SUPERFICIE		
			LINEA	CANTIDAD	U			ML	A PINTAR POR KM	DE TRAMO A PINTAR	TOTAL PINTADO	LINEA	TOTAL	TOTAL ITEM		
					MM	U	M2								M2	M2
CEBRADOS EN NARICES DE SEPARADORES E ISLETAS																
	*IGUAL SENTIDO DE CIRCULACION H.8.2	BLANCO	3			580							0	0		
	*DISTINTO SENTIDO DE CIRCULACION H.8.5	AMARILLO	3										0	0		
FLECHAS																
	*H.9.1 SIMPLE	BLANCO	3	25		3,00							75	85		
	*H.9.2 CURVADA		3			3,95							0			
	*H.9.3 COMBINADA		3	2		4,9							10			
	*SIMBOLO Y LINEAS FFCC	BLANCO	3			9,5							0			
	SIMBOLO CEDA EL PASO	BLANCO	3			1,5							0	0		
	SIMBOLO ESPECIAL H.12.a	BLANCO	3			0,27							0	0		
	SIMBOLO PARE H.10	BLANCO	3			3,5							0	0		
	SIMBOLO NIEBLA	BLANCO	3			1,86							0	0		
	SENDA PEATONAL H.5	BLANCO	3	24		15,75		7,5			50		378	378		
	LINEA CEDA EL PASO H.2.5	BLANCO	3			0,24				0,056				40		
	LINEA DETENCION H.4			12		1,875		3,75			50		22,5	22,5		
	NUMEROS DE VELOCIDAD MAXIMA	BLANCO	3	0		1,4							0	0		
TOTAL: ESPESOR 3 MM													525			
	LINEAS AUXILIARES P/REDUCCION DE VELOCIDAD	BLANCO	7	0		3		7,5			40		0	0		
TOTAL: ESPESOR 7MM													0			



DIRECCIÓN DE VIALIDAD

DERECHO al FUTURO

MINISTERIO DE INFRAESTRUCTURA Y SERVICIOS PÚBLICOS



GOBIERNO DE LA PROVINCIA DE BUENOS AIRES

PLIEG-2023-36517809-GDEBA-DPTPRODV

R.P. Nº 53 ENTRE CALLE 762 Y CALLE 1323

COMPUTOS METRICOS

ITEM	DEMARCAACION S/PAVIMENTO	COLOR	ESPESOR LINEA MM	CANTIDAD LINEAS/KM Nº	LONGITUD LINEA ML	LONGITUD	LONGITUD	LONGITUD	ANCHO LINEA CM	SUPERFICIE TOTAL PARCIAL M2	SUPERFICIE TOTAL ITEM M2
						A PINTAR/KM	TRAMO A	TRAMO A			
						ML	PINTAR KM	PINTAR ML			
	LINEA DISCONTINUA SEPARADOR DE EJE H.1.2.1	BLANCO	1,5	84	4,5	756	1	1000	20	76	75,60
	LINEA DISCONTINUA SEPARADORA DE CARRILES H.2.2.5										8
	EN ROTONDA	BLANCO	1,5	500	1	500	0		10	0	
	EN EMPALME CANALIZADO	BLANCO	1,5	500	1	500	0	0	10	0	
	EN DARSENAS	BLANCO	1,5	500	1	750	0,1	100	15	8	
	LINEA CONTINUA EN BORDES DE CALZADA H.3.1										0
	*EN TRAMO	BLANCO	1,5				0		10	0	
	*EN EMPALME CANALIZADO	BLANCO	1,5				0	0	10	0	
	*EN ROTONDA	BLANCO	1,5				0		10	0	
	LINEA CENTRAL CONTINUA DOBLE H.1.1.1										0
	*EN CURVAS	AMARILLO	1,5				0		10	0	
	*EN PUENTES	AMARILLO	1,5				0		10	0	
	*EN FFCC	AMARILLO	1,5				0		10	0	
	*150 M DESDE COMIENZO DE CEBRADOS	AMARILLO	1,5				0		10	0	
	*EN EMPALME SIMPLE	AMARILLO	1,5				0		10	0	
	*EN EMPALME CANALIZADO	AMARILLO	1,5				0	0	10	0	
	LINEA DEMARCATORIA DE BORDE EN ISLETAS Y SEPARADORES	BLANCO	1,5				0		10	0	0
TOTAL PULVERIZACION APLICACIÓN EN CALIENTE											83

METODO PULVERIZACION

EN CALIENTE

SEÑALIZACION HORIZONTAL



DIRECCIÓN DE VIALIDAD
DERECHO al FUTURO

MINISTERIO DE INFRAESTRUCTURA Y SERVICIOS PÚBLICOS



GOBIERNO DE LA PROVINCIA DE BUENOS AIRES

PLIEG-2023-36517809-GDEBA-DPTPRODV

R.P. Nº 53 ENTRE CALLE 762 Y CALLE 1323											
SEÑALAMIENTO VERTICAL	TIPO	PLACAS					APOYO (Nº)				
		COLOR	MEDIDAS	SUPERFICIE		CANTIDAD	1PIE		2 PIES		COLUMNA 1 BRAZO
		FONDO	CM	M2	M2	Nº	MAD	MET	MAD	MET	
	R15-60	BLANCO	D=90	5,12		8	8	8			
	R.21 (a)	BLANCO	D=90	3,84		6	6	6			
	P.32	AMARILLO	D=90	7,68		12	12	12			
	P.1	BLANCO	105 DE	5,5		10	10	10			
	I.O.1	VERDE	130X60		4,32	4			4	4	
	I.COMPL	BLANCO	180x90		3,24	2			8	8	
	TOTAL			22,14	7,56	42	36		12	12	0



DERECHO
al **FUTURO**

MINISTERIO DE INFRAESTRUCTURA
Y SERVICIOS PÚBLICOS



GOBIERNO DE LA PROVINCIA DE
BUENOS AIRES

PLIEG-2023-36517809-GDEBA-DPTPROD V

R.P.Nº 53 ENTRE CALLE 762 Y CALLE 1323			
SEÑALIZACION HORIZONTAL		U	CANTIDAD
	PULVERIZACION	M2	83
	EXTRUSION A PRESION ESP.: 3 MM.	M2	525
TOTAL SEÑALAMIENTO HORIZONTAL		M2	608
SEÑALIZACION VERTICAL	SEÑALIZACION VERTICAL DE 1 PIE	Nº	36
	SEÑALIZACION VERTICAL DE 2 PIES	Nº	6
TOTAL SEÑALAMIENTO VERTICAL		Nº	42
			COMPUTOS TOTALES



**DERECHO
al
FUTURO**

MINISTERIO DE INFRAESTRUCTURA
Y SERVICIOS PÚBLICOS



GOBIERNO DE LA PROVINCIA DE
BUENOS AIRES

PLIEG-2023-36517809-GDEBA-DPTPROD V

6- Planilla de Oferta



DIRECCIÓN DE
VIALIDAD

DERECHO
al
FUTURO

MINISTERIO DE INFRAESTRUCTURA
Y SERVICIOS PÚBLICOS



GOBIERNO DE LA PROVINCIA DE
BUENOS AIRES

PROVINCIA DE BUENOS AIRES – MINISTERIO DE INFRAESTRUCTURA – DIRECCIÓN DE VIALIDAD
EXPEDIENTE: 2410-
FORMULARIO PARA PRESENTACIÓN DE PROPUESTAS
APERTURA DE LAS PROPUESTAS:
LICITACION PUBLICA N°:

OBRA: ENSANCHE Y REPAVIMENTACION RUTA PROVINCIAL N° 53 E / CALLE 762 Y 1323
Tramo III
Longitud: 930,00 m
Partido: Florencio Varela
Presupuesto Oficial \$1.767.822.560,43

El que suscribe.....con domicilio real enyconstituyendo domicilio para todas las obligaciones emergentes de esta propuesta en calleN°..... de La Plata declara que ha examinado y aceptado en un todo el Pliego de Bases y Condiciones correspondiente a la Obra de referencia y que ha recogido en el terreno los datos necesarios para cotizar precios. Deja constancia que SE HACE/ NO HACE uso del anticipo de fondos equivalente al quince (15) por ciento del monto del contrato conforme a lo establecido en el Artículo 48 de la Ley 6021. Manifiesta asimismo que conoce las disposiciones contenidas en la LEY DE OBRAS PUBLICAS 6021 Y DECRETO REGLAMENTARIO T.O. 4547/76 y que para cualquier cuestión judicial derivada de esta propuesta se somete a la jurisdicción de los Tribunales Ordinarios de la La Plata, haciendo expresa renuncia de cualquier otro fuero que pudiera corresponderle, comprometiéndose a realizar las obras y conservarlas de acuerdo a las exigencias y a los precios que se consignan a continuación:

ITEM	DENOMINACION	UNIDAD	CANTIDAD	PRECIO UNITARIO		IMPORTE PARCIAL
				En cifras	En Letras	
1	Demolición, Retiro y Triturado del Hormigón Existente	m²	230,00			
2	Demolición, Retiro y Triturado del Pavimento Asfáltico Existente	m²	6.348,00			
3	Pavimento de Hormigón H-30 con cordones integrales (e=0,22 m a=9 m)	m²	12.621,00			
4	Riego de Imprimación (0,8 l/m²)	Lt	11.594,00			
5	Base de Suelo Cemento e=0,15 m	m²	13.793,00			
6	Sub Base de Suelo Seleccionado e=0,20 m	m²	14.379,00			
7	Subrasante perfilada y compactada	m²	14.379,00			
8	Excavación de Caja	m3	14.866,00			
9	Interseccion Semaforizada Nueva	U	3,00			
10	Sumideros SP2	U	2,00			
11	Sumideros LV2	U	4,00			
12	Sumideros LV3	U	1,00			
13	Cañería Ø500	m	105,00			
14	Cañería Ø800	m	90,00			
15	Señalización Horizontal Pulverización	m²	83,00			
16	Señalización Horizontal Extrusión 3mm	m²	525,00			
17	Señalización Vertical de 1 pie	U	36,00			
18	Señalización Vertical de 2 pies	U	6,00			
19	Limpieza y Perfilado de Zanjas, conductos, cámaras y sumideros	Gl	1,00			
20	Columnas de Iluminación de 9m con Luminarias LED de 2 brazos	U	332,00			
21	Columnas de Iluminación de 9m con Luminarias LED de 1 brazo	U	601,00			
22	Mantenimiento de Desvíos	meses	12,00			
23	Sobrepuente sobre el depósito de agua subterráneo	gl	1,00			
24	Limpieza Final de Obra	meses	12,00			
25	Laboratorio	meses	12,00			
26	Movilización de obra	gl	1,00			
27	Honorarios Profesionales por Representación Técnica	gl	1,00			
COTIZACIÓN TOTAL(\$):						
IMPORTE LA PRESENTE OFERTA LA SUMA DE PESOS :			PLAZO DE CONSERVACIÓN: 365 DIAS CORRIDOS		MANTENIMIENTO DE OFERTA: 90 DIAS CORRIDOS	

Firma del proponente, carnet de Insc. Ley 6021 N° _____

PLIEG-2023-36517809-GDEBA-DPTPROD

Firma del Rep. Técnico, carnet de Insc. Ley 5140 N° _____





G O B I E R N O D E L A P R O V I N C I A D E B U E N O S A I R E S
2023 - Año de la democracia Argentina

Hoja Adicional de Firmas
Pliego

Número: PLIEG-2023-36517809-GDEBA-DPTPRODV

LA PLATA, BUENOS AIRES
Martes 29 de Agosto de 2023

Referencia: PLIEGO OBRA: “ENSANCHE Y REPAVIMENTACIÓN RUTA PROVINCIAL N°53 E/
CALLE 762 Y 1323 TRAMO III LONGITUD: 930 m Partido: FLORENCIO VARELA”

El documento fue importado por el sistema GEDO con un total de 95 pagina/s.

Digitally signed by GDE BUENOS AIRES
DN: cn=GDE BUENOS AIRES, c=AR, o=MINISTERIO DE JEFATURA DE GABINETE DE MINISTROS BS AS,
ou=SUBSECRETARIA DE GOBIERNO DIGITAL, serialNumber=CUIT 30715471511
Date: 2023.08.29 14:09:21 -03'00'

Ricardo Luis Ollier
Secretario Administrativo
Departamento Proyectos
Dirección de Vialidad

Digitally signed by GDE BUENOS AIRES
DN: cn=GDE BUENOS AIRES, c=AR, o=MINISTERIO DE
JEFATURA DE GABINETE DE MINISTROS BS AS,
ou=SUBSECRETARIA DE GOBIERNO DIGITAL,
serialNumber=CUIT 30715471511
Date: 2023.08.29 14:09:22 -03'00'